اليوم صفحة الرياضة

الثلاثاء
٢٦ ذى القعدة ١٣٧٦
٢٥ جوان ١٩٥٧
سلسلة جديدة
عدد ٥٢٠

وقل اعملوا فسيرى الله عملكم ورسوله والمؤمنون

العمل

لسان الحزب الحر الدستورى التونسى

٦ صفحات - ١٥ فرنكا في تونس - ٢٠ فرنكا في المغرب

استفزازات الجيش الفرنسى بحاجب العيون

(لمراسلنا الخاص) نزلت صباح يوم الاحد بثكنة حاجب العيون طائرة عمودية فرنسية واثر نزولها غمد الجنود المرابطون بالثكنة الى بعض التحركات الاستفزازية ثم رموا الجهات المجاورة ببعض قنابل الهاون التى لم تنفجر

وقد قام السيد عمر شاشية والى القيروان والسيد بلقاسم البقلوطى معتمد البلدة بتدخلات لدى قائد الحامية الفرنسية وجلبا بعض القوات من الجيش التونسى والحرس الوطنى لتعزيز القوات التونسية الموجودة بالجهة .

حول زوال المحاكم الفرنسية بالبلاد التونسية

السيد أحمد المستيري وزير العدل يعقد ندوة صحفية

لشرح النصوص التي صادق عليها مجلس الوزراء يوم السبت الماضي

عقد السيد احمد المستيرى وزير العدل مساء يوم الاثنين على الساعة الرابعة ندوة صحافية لشرح السلسلة من النصوص التى تمت بختم جلالة الملك
ووقعت الندوة بنفس المكتب الذى امضيت فيه الاتفاقية التونسية الفرنسية يوم ٩ مارس المنصرم
وكان موضوع الندوة يتعلق بالغاء المحاكم الفرنسية بالبلاد التونسية بداية من غرة جويلية القادم وبالاصلاحات التى اتخذت لتمكين المحاكم التونسية من اداء ماموريتها الجديدة على احسن وجه

ميعاد غرة جويلية واهميته

ستلغى المحاكم الفرنسية بالبلاد التونسية بداية من هذا التاريخ وستنفرد محاكمنا بالقضاء فى بلادنا

وهكذا فان تونس - التى عرفت نظام المحاكم القنصلية ونظام المحاكم الفرنسية - ستمارس ولاول مرة فى تاريخها احدى مقومات سيادتها الأصلية - وبمناسبة هذا الحادث العظيم اتخذ وزير العدل سلسلة من النصوص لابطال العمل بالاوامر العلية المؤرخة فى سنتى ١٨٨٣ و١٨٨٤ الصادرة فى احداث وتنظم المحاكم الفرنسية بالبلاد التونسية ولايضاح طريقة تطبيق الاتفاقية التونسية الفرنسية حتى يتحقق نقل النوازل الجارية امام المحاكم الفرنسية فى غرة جويلية الى المحاكم التونسية بدون ان يقع مس بحقوق المتقاضين ولالغاء جميع المقتضيات التى كانت تحدد اختصاصات المحاكم التونسية ولتجهيز هذه المحاكم بالوسائل التى تسهل لها اتمام ماموريتها ولتلافى النقص الموجود فى تشريعنا

الغاء جميع المقتضيات التى كانت تحدد اختصاصات المحاكم التونسية

تم هذا الاتفاق بالامر الصادر فى تنقيح بعض فصول قانون المرافعات المدنية وبالامر الصادر فى تنقيح بعض فصول القانون العقارى

(البقية على ص ٣)

١ - الامر المنقح لبعض فصول قانون المرافعات المدنية

يلغى هذا الامر فى نصه الاول الاحكام التى كانت تحتم على المحاكم التونسية النظر - فى المادة المدنية - فى النزاعات التى تقوم خاصة بين الاهالى من غير الرعايا او المحميين التابعين لدول غير اسلامية فحسب

ويضع النص الجديد **القاعدة الاتية :**

« ان المحاكم التونسية تنظر فى جميع النوازل المدنية » وهكذا ستحكم محاكمنا ابتداء من غرة جويلية فى هذه المادة على المواطنين وعلى الاجانب .

كما نظم الامر المذكور التنفيذ الجبرى والعقلة والتبتيت للعقارات المسجلة وغير المسجلة اى البيع بالاشهار امام المحاكم

والملاحظ هنا من جهة اخرى هى الخطوة التى خطاها المشرع التونسى نحو الرقى بهذا الشعب **بالغائه الجبر بالسجن فى المادة المدنية**

٢ - الامر المنقح لبعض فصول القانون العقارى

ان الامر الجديد اتى بتطهير القانون العقارى من جميع ما يتنافى مع سيادتنا وهذا ما حققه النص المتخذ

واملنا ان يكون هذا العمل تمهيدا لاصلاح جوهر القانون العقارى

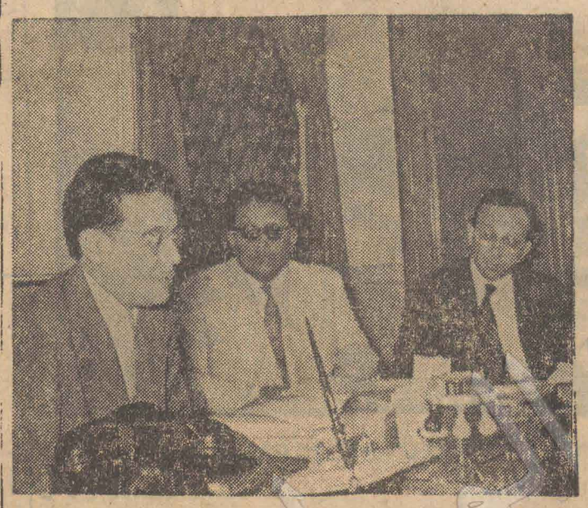

السيد وزير العدل اثناء القائه لبيانه (تصوير عصمان)

السيد الرئيس يستقبل ممثل المندوبية السامية الاممية للاجئين

استقبل السيد الرئيس الحبيب بورقيبة امس على الساعة الحادية عشر صباحا الم. « رورهلت » ممثل المندوبية السامية التابعة للامم المتحدة للاجئين

السيد الباهى الادغم يستقبل المكلف بشؤون اليونان

استقبل امس السيد الباهى الادغم نائب رئيس الحكومة على الساعة العاشرة والنصف الم. « جان تساوسى » المكلف بشؤون اليونان بتونس

السيد خميس الحجرى ينقل الى باريس لمتابعة معالجته فى مستوصف خاص

نقل السيد السفير خميس الحجرى بعد ظهر امس الى باريس على متن طائرة خاصة وذلك لمواصلة معالجته من طرف اطباء اخصائيين باحدى المستوصفات الخاصة المزودة باحدث الالات والمواد الطبية .

حكومة الم. بورجاس مونوري تفوز بالثقة باغلبية بسيطة

اقترع النواب بالجمعية العمومية امس بالثقة على حكومة الم. بورجيس مونورى الذى ربط مصير حكومته بالمصادقة على مشاريعه المالية .

ولم تنج حكومته الا باغلبية ضئيلة ذات ٤٢ صوتا وقد صوت لفائدتها ٢٥٢ نائبا مقابل ٢١٠

والحقيقة ان النواب لم يتسارعوا فى منح الحكومة ثقتهم بل احتاروا امام حلين اما قبول المشاريع المالية واما اسقاط الحكومة

فقد راى بعضهم انه لا مناص من قبول المشاريع الجبائية اذ قد ثبت لديهم انه لا يمكن لاى رئيس حكومة الغاءها . وقد حسبوا ان ظل هاته المشاريع سينقشع بابعاد الم. موللى عن الحكم ولكن ماراعهم الا والم. بورجيس مونورى يعرض عليهم نفس المشاريع فى جملتها . وذلك لان الم. موللى ورط البلاد فى الحرب الجزائرية وانماها الى حد صارت معه تفوق امكانيات فرنسا فلزم الاتجاه الى وسائل لعلاج الميزانية منها الاداءات الجديدة هذه

ولو كان الامر مقتصرا على الاداءات لسقطت الحكومة الفرنسية بسبب الاقلية التى تعتمد عليها فى البرلمان وللخلاف الذى اثارته هذه المشاريع بين مختلف الاحزاب التى لم تكن راضية عنها البتة

ولكن اعتبارات اخرى دفعت بعضهم الى مساندة الحكومة واهمها خوف بعض السياسيين من ان يصدعوا بالحق يوم يتولون رئاسة الحكومة ومن ان يبينوا ان هاته الازمة الاقتصادية ترجع الى الحرب الجزائرية

ومع هذا فانا نجد تململا فى جميع الاحزاب التى تريد ان تنتهى الى حل بالجزائر ومن النواب من صوتوا لشخص الم. بورجاس مونورى انما ابوا ان يفسدوا الظروف والافاق التى تفتحت فى شمال افريقيا عامة وفى تونس خاصة

وقد اجتمع امس المجلس الوزارى المضيق الخاص بشؤون شمال افريقيا للنظر فى جملة امور منها وضعية الجند الفرنسى بتونس الذى قد يقع تجمع جزء منه فى بنزرت وفى مناطق محدودة

وعلى كل فان النواب مهما كانت الاعتبارات التى دفعتهم الى مؤازرة حكومة الم. بورجاس مونورى قد ضمنوا لها البقاء مدة اخرى الى ما بعد العطلة البرلمانية لخلو تلك المدة من الصعوبات والاعمال ولكن حالما تستانف الحياة البرلمانية ستجد الصعوبات وتهدد كيان هاته الحكومة التى ستعيش رهن اقل صعوبة تهدد كيانها وقد لا تساعدها الظروف التى انجتها هذه المرة

م. بـ. م.

فرحات عباس يصرح بأن الحرب ستتواصل مالم يقع الدخول فى مفاوضات صادقة

نايجلان يقول بوجوب الاعتراف بالذاتية الجزائرية والخروج من المازق

المقاومون ينصبون كمينا لفرقة من رجال المدفعية الفرنسية

مدريد ٢٤ جوان (ف. ب)

صرح السيد فرحات عباس المكلف بعلاقات جبهة التحرير الوطنى الخارجية ، لصحيفة هوجا دى لونا الاسبانية ، ان الجزائر لن تقبل بالنظام الفرنسى لاقطار افريقيا الشمالية . واكد بان جبهة التحرير الوطنى لن تشارك فى اى نظام استعمارى كيفما كان شكله . وقال فى خصوص الحكومة الفرنسية الجديدة : لا اظن انه من الصعب ان ندرك ان هذه الحكومة كسابقتها ، لن تستطيع ارضاء رغباتنا . ومعنى ذلك ان الحرب لم تنته ، وان اهراق الدماء سيتواصل بشمالى افريقيا ان لم يتوصل الى مفاوضات صادقة بين الجانبين .

نايجلان ينصح بالتفاوض

ستراسبورغ ٢٣ جوان (ف ب)

القى الم. نايجلان الوالى سابقا على الجزائر محاضرة بمدينة ستراسبورغ ، تحت عنوان (عظمة فرنسا وعزلتها) تعرض فيها الى القضية الجزائرية بعد ان ادلى ببسطة حول حالة فرنسا الراهنة بالعالم ، ثم حلل الاسباب النفسانية للماساة الجزائرية واستنتج بان ميدان (الاصلاحات فوق الورق) قد وقع تجاوزه بعد مضى ١٨ شهرا على (التهدئة) ، وانه ينبغى الان المبادرة بمواجهة الناحية السياسية للمشكل الجزائرى . وذكر بانه لا يمكن الاستمرار فى تجاهل مسالة (الذاتية الجزائرية) واقترح للخروج من المازق تخطيط اطار للمفاوضات يكون فسيحا ومتسامحا ، يتسنى داخل نطاقه التناقش حول النظم المقبلة مع رجال ذوى نوايا حسنة .

ابادة فرقة من المدفعية الفرنسية فى كمين قرب سيدى عيسى

الجزائر ٢٤ جوان : افادت وكالة (فرانس بريس) ان تشكيلة من سلاح المدفعية الفرنسية قد وقعت مساء يوم الجمعة الفارط فى كمين للمقاومين على بعد ٣٥ كم من بلدة سيدى عيسى وفى الطريق المؤدية الى سور الغزلان فقتل ١٦ جنديا فرنسيا وفقد اثنان آخران

هذا وتؤكد مصادر حرة موثوق بها ان الكمين قد اسفر عن ابادة فرقة كاملة من جنود الاستعمار وغنم المقاومون فى جملة الاسلحة عدة مدافع ثقيلة بعيدة المرمى .

موقف العلماء المسلمين من قضية الجزائر

دمشق - ٢٤ جوان (ى . ب)

عقد بدمشق يوم الاحد الاخير ضمت العلماء المسلمين ، شارك فيه ممثلون عن تونس والمغرب والجزائر وسوريا ، لبحث الموقف الذى يجب اتخاذه ازاء القضية الجزائرية . وقد قام الخطباء بهجمات عنيفة ضد السياسة الفرنسية بالجزائر وقدموا عدة اقتراحات الى الدول الاسلامية والعربية منها :

١) الاعتراف بجبهة التحرير الوطنى الجزائرى كحكومة شرعية للجزائر المكافحة

٢) فتح مراكز بمختلف المدن لتسجيل المتطوعين الراغبين فى القتال الى جانب اخوانهم الجزائريين

البقية على ص ٦

جريدة « العلم » لسان حزب الاستقلال المغربى تقترح

يجب الاقتداء بالرئيس بورقيبة فيما يخص جلاء الجيوش الاجنبية

الرباط ٢٣ جوان (ف. ب) : تتساءل صحيفة العلم لسان حال حزب الاستقلال فى عددها الصادر صباح يوم الاحد عن الاسباب التى حملت الحكومة المغربية على عدم الاقتداء بالرئيس بورقيبة فى المطالبة بحل لمشكلة وجود الجيش الفرنسى بالمغرب واقترحت الصحيفة على الحكومة ان تستوحى من الموقف الحازم الذى اظهره الرئيس بورقيبة بهاته المناسبة .

ثم تعرضت الى المفاوضات التى يجريها السيد احمد بللافريج وزير الخارجية المغربية بمدريد واظهرت اسفها لحوادث ايفنى التى عكرت صفو العلاقات مع اسبانيا

(بقية على ص ٦)

السيد ابو نصير وزير التجارة المصرى يحل بتونس يوم ٢٨ جوان

وفد اقتصادى تونسى يسافر قريبا الى المغرب

استفاد مندوبنا لدى الدوائر الحكومية ان الدكتور ابا نصير وزير التجارة المصرى سيحل بتونس لابرام اتفاقية التبادل التجارى واتفاقية الدفع بين مصر وتونس خلال الثلاثة ايام الاخيرة من الشهر الجارى قادما من يوغوسلافيا عن طريق رومة ومن المتوقع ان يكون السيد الوزير مصحوبا فى زيارته الرسمية لتونس بسبعة مستشارين اختصاصيين فى الشؤون المالية والاقتصادية والتجارة الخارجية

ومن جهة اخرى فانه من المنتظر ان يتحول وفد اقتصادى تونسى خلال الاسابيع القادمة الى المغرب الاقصى ليجرى محادثة مع حكومة جلالة السلطان فى شان ابرام اتفاقية تبادل تجارى بين البلدين الشقيقين فى نطاق معاهدة التعاون وحسن الجوار التى تربط بين البلدين

وهكذا تواصل الحكومة التونسية ربط العلاقات التجارية مع الدول الصديقة والشقيقة بصفة مباشرة وبدون اى تدخل اجنبى وسائرة قدما فى الطريق الذى رسمته لنفسها لتحرير البلاد من جميع القيود الاقتصادية المجحفة .

الملكان فيصل وحسين ينهيان محادثاتهما ببغداد

اتفاق فى الاهداف ومقاومة الاعمال الهدامة والاعتراف بحق الجزائر فى الحياة

بغداد - عقد الوفدان العراقى والاردنى اول امس جلسة عمل بقصر الزهور بمحضر العاهلين الملكين فيصل وحسين دامت ما يزيد عن الاربع ساعات وقد سلم الملك حسين الى ابن عمه اثناء هذه الجلسة سجل طلب المساعدة للاردن الذى عكف الوفد العراقى على بحثه قبل صدور البلاغ المشترك ويبدو ان هناك بعض الصعوبات للاستجابة الى المطلب الاردنى .

وقد عاد الملك حسين امس الى الاردن حوالى الساعة السادسة والربع بعد الظهر بعد ان اقام

البقية على ص ٦

بعد نشر التقرير الأممي الخاص بحوادث الجمرّ

بقلم : توفيق بوغدير

فى الوقت الذى نشرت فيه لجنة التحقيق الموفدة من طرف الأمم المتحدة الى اوروبا للبحث عن حقيقة ثورة الشعب المجرى الاخيرة تقريرها عن تلك الثورة وفى الوقت الذى استعدت فيه الدول الاربع والعشرون التى تمخضت عنها تلك اللجنة لعقد اجتماع يوم الاربعاء قد تسفر عن دعوة الجمعية العمومية لعقد جلسة جديدة خاصة بالمجر ، وفى الوقت الذى راج فيه الخبر بان الولايات المتحدة ستقوم بدور جديد فى النطاق الاممى لفائدة ضحايا القمع الاستبدادى فى المجر صدرت فى بودابيست ثلاثة احكام بالاعدام على ثلاثة احرار اثنان منهم من حملة الاقلام وهما بجوزيف غالى والصحافى اوبيرسوفسكى فكانت هذه الاحكام بمثابة التحدى السافر للمنظمة الاممية .

وقد اندهش العالم واستولى عليه الهلع عندما علم انه للمرة الاولى فى تاريخ القضاء المجرى ينقلب الحكم الابتدائى بالسجن الى حكم الاعدام فى دائرة الاستئناف دون ان يدخل عنصر جديد على القضية يبرر الحكم الثانى (الصادر على غالى واوبرسونسكى) ولكن هذا الاندهاش وهذا الهلع يزول عندما يعلم الباحث ان القادة المجريين كانوا ينظرون للحكم وحده باعتباره مبررا للتنفيذ اى تنفيذ الاعدام سواء اكان الحكم قائما على قانون جنائى ام لا لان الغاية فى المحاكم - ومن الحكم ذاته هى ردع البقية الباقية من الكتاب الاحرار حتى لا ينفذون بنفثات اقلامهم الى قلوب الشعب المتململ فينفجر من جديد

وقد تمادت المحاكم المجرية على محاكمة الاحرار المجريين الذين لم تبطش بهم المصفحات والبنادق ابان الثورة الماضية فحكمت على المدعو غيولا بالاعدام بتهمة اخفاء بعض الاسلحة واحيلت قضية ١٧ ثائرا على المحاكمة

واذا اخذنا باقوال القسم البريطانى من اللجنة الاممية للمشرعين فان عدد المجريين الاحرار الذين اعدموا منذ شهر اكتوبر الماضى يتراوح بين ٢٠٠٠ و ٥٠٠٠ وان ١٣ الف مواطن

(البقية على ص ٦)

وزير الدفاع الهندي يصرح بعد مقابلته للرئيس عبد الناصر:

لا يجب ان تبذل دول الحلف الاطلسي أية مساعدة لفرنسا فى مأساة الجزائر

القاهرة - ادلى السيد كريشنا مينون قبل امتطائه الطائرة فى طريقه الى لندرة للمشاركة فى ندوة رؤساء دول الكومنولث بتصريح قال فيه : لم يزل شبح الحرب مخيما بالشرق الاوسط

ونصح الوزير الهندى الدول العظمى التى تبدى اهتمامها بالشرق الاوسط بالاعتراف بالقومية العربية وبذل المساعدة الاقتصادية لدول هاته المنطقة ان

البقية على ص ٦

العمل

جريدة يومية سياسية جامعة

الادارة والتحرير : أنهج روما تونس

الهاتف ٨٥٨ ـ ٢٥٨ ، ٨٥٧ ـ ٢٥٨

العنوان التلغرافي : العمل تونس

الاشتراكات

من سنة ٤٥٠٠ ف

عن ستة أشهر ٢٣٠٠ ف

عن ثلاثة أشهر ١٢٠٠ ف

الحساب الجاري بالبريد ٣٢٦ ـ ٢٠

صندوق البريد ٦١٥

جامعة تونس

ندوة هيئات الشعب

عقدت جامعة تونس العاصمة اندوتها الشهرية بقصر الجمعيات بكافة مسؤولي الشعب التابعة للجامعة

وعلى الساعة السابعة اخذ اكاتب عام الجامعة الاخ محمود اللافي الكلمة وبين عمل الجامعة في اكافة الميادين لمدة شهر مضى ، وبعد ان بين جميع التدقيقات والتفصيلات ٠ القى بسطة سياسية حول الاتفاقية الاقتصادية والجيش وموقف الحزب والحكومة منها

ورفعت الجلسة على الساعة ٩ وقبل ان ينتهي الاجتماع صادق المسؤولون على لائحة ووافقوا عليها بالاجماع

اللائحة

ان مسؤولي هيئات الشعب التابعين لجامعة تونس العاصمة المجتمعين بقصر الجمعيات يوم السبت ٢٢ جوان ١٩٥٧ على الساعة ٧ مساء

بعد استماعهم للبسطة السياسية حول الاتفاقية الاقتصادية والجيش التي القاها الاخ الكاتب العام للجامعة

يعبرون عن كامل تاييدهم الى رئيس الحزب الاستاذ الحبيب بورقيبة لمواقفه الحازمة في الاتفاقية الاقتصادية وجلاء الجيوش الاجنبية ويؤيدونه تاييدا كاملا مطلقا

وفد تونس في الاجتماع العالمي للشباب

سيسافر اليوم الى روما ومنها الى يوغوسلافيا السيد محمد الهادي الكافي والانسة فاطمة بوخريص لحضور الاجتماع العالمي للشباب الذي سينعقد بيوغوسلافيا ابتداء من يوم ١ جويلية وذلك نيابة عن الكشافة التونسية

فرع اتحاد المزارعين بجربة

اجتماع رؤساء النقابات

يجتمع المجلس الاداري للاتحاد الجهوي للمزارعين بجربة المتسع الى رؤساء النقابات وامناء مالها يوم الخميس السابع والعشرين من جوان ١٩٥٧ على الساعة العاشرة صباحا بناديه المركزي الكائن بحومة السوق بجربة ـ

ونظرا لاهمية هذا الاجتماع فحضور الاخوان المدعوين ضروري

انبـــاء

الاقتبـالات

استقبل السيد الرئيس الحبيب بورقيبة على الساعة الواحدة بعد ظهر امس هيئة الحجيج التونسيين

زيارة السيد وزير الاقتصاد القومي الى نابل

يقوم السيد الفرجاني بن الحاج عمار وزير الاقتصاد القومي يوم الجمعة المقبل بزيارة الى مدينة نابل حيث يدشن دار الاتحاد التونسي للصناعة والتجارة الجديدة ، وسيزور السيد وزير الاقتصاد القومي مساء يوم الجمعة ايضا تعاضديات النسج والبناء ببلدة بني خيار ودار شعبان

معرض التكوين الصناعي للبنات

سينظم مركز التكوين الصناعي للبنات بنهج الباشا معرضا فنيا تشرف عليه مديرة المركز ومعلماته وذلك ايام الجمعة والسبت والاحد من الساعة التاسعة صباحا الى الزوال ومن الرابعة الى السابعة مساء ٠

في القوانين

برزت المجلة الجنائية اثر المرشد الدقيق للاستاذ محمد الطاهر السنوسي وهي تباع بالمكتبات التالية :

معلى ـ خوجة ـ صالمبا ـ عبد الغني ـ الثميني

الحجيج التونسيون في بنغازي

وصل وفد الحجيج التونسيين يوم اول امس الى مدينة بنغازي في طريقه الى البقاع المقدسة وقد علمنا ان جميع الحجاج يتمتعون بصحة جيدة ٠

هلال ذي الحجة سنة ١٣٧٦

على مقتضى الحسابات الفلكية المضبوطة تجتمع الشمس والقمر يوم الخميس في ٢٨ ذي القعدة وفي ٢٧ جوان سنتي ١٣٧٦ ـ ١٩٥٧ على الساعة التاسعة مساء ٠

ويمكث الهلال يوم الجمعة الموالي ثلاثين دقيقة بعد غروب الشمس وتمكن رؤيته ويغرب الهلال جنوب مغرب الشمس ٠

وعسى ان يهتم برؤية الهلال عموم المسلمين بالقطر التونسي حتى يثبت عيد الاضحى في موعده الحقيقي والله اعلم واحكم ٠

محمود بن احمد الفخفاخ الفلكي والمدرس بالمدارس الثانوية الزيتونية

جامعة سوسة الدستورية والمنظمات القومية بالساحل في نجدة اللاجئين الجزائريين

تاسست بعاصمة الساحل في بداية شهر جوان الحالي لجنة لاسعاف اللاجئين الجزائريين تحت اشراف السيد عبد الحميد بن القاضي والي سوسة وبمشاركة الجامعة الدستورية واتحاد المزارعين واتحاد الصناعة والتجارة وما ان بلغت اخبار حوادث عين دراهم وتكاثر عدد اللاجئين الجزائريين على منطقة ساحل الاربعاء حتى وجهت اللجنة المذكورة نداء الى جميع المواطنين بجهة سوسة ليمدوا يد المعونة الى اخوانهم المشردين ٠

فلبى احرار الساحل ذلك النداء ، نداء الضمير والواجب وبدات الاموال والمساواد ترد على مقر جامعة سوسة بحي الشباب حتى يوم السبت ٢٢ جوان الجاري حيث وقع تنظيم قافلة اولى توجهت الى سوق الاربعاء وهي تحمل ١٣٥ كيسا من الحنطة وثلاثة اكياس من الكسكسي واثنين من المحمص و ١١ كيسا من القمح و ١٧ من الفول و ١٩ من العجين و ١٩ من البطاطس ٠ وغيرها من الصابون والمواد الغذائية منها كميات كبيرة من الزيت ٠

وقد بعثت لجنة الاسعاف علاوة على ذلك ثلاثة ملايين من الفرنكات الى اللاجئين ٠

هذا وقد وصلت الاموال والمواد الغذائية الى سوق الاربعاء يوم الاحد الفارط ٠

اسداء شكر

ان السيد المختار شوشان وابناءه عبد الجليل وعبد الكريم والهاشمي يتوجهون بكامل الشكر لكل من واساهم في فقيدهم الهادي سائلين الله ان لا يريهم مكروها في عزيز عليهم ٠

الحجرة التونسية للتجارة

تعلن الحجرة التونسية للتجارة بتونس عن افتتاح مناطرة لانتداب سبعة عشر حرس تجاري بميناء تونس العاصمة وذلك يوم الجمعة ١٢ جويلية ١٩٥٧ على الساعة التاسعة صباحا ٠

يجب على المترشحين ان يكونوا من ذوي الجنسية التونسية متحصلين على الشهادة الابتدائية يتمتعون بصحة جيدة يكون طولهم مترا وسبعون سنتمترا على الاقل ويفوق سنهم الواحد والعشرين عاما ٠

توجه المطالب الى الحجرة مصحوبة بنسخة عن الشهادة الابتدائية تكون طبق الاصل وذلك قبل الخامس من جويلية ١٩٥٧ آخر اجل ٠

عيونكم ثمينة

امنوها عند الاختصاصي

صابيل SABEL

٥٤ نهج الكورس ـ تونس

رحلة أعضاء وملحقي السفارات الأجنبية الى سيدي داود

في الصباح الباكر من يوم السبت الماضي انتظم سمط من السيارات الحاملة لاعضاء وملحقي السفارات الاجنبية وممثلين عن وزارتي الخارجية والاقتصاد الوطني ونواب دور السينما والصحفيين قاصدين آخر نقطة في الرامس الطيب للاطلاع على معمل التن

في المعمل :

ووصل الركب لسيدي داود فاستقبل من السيد والي نابل ومعتمد قليبية وكوميسار نابل واعضاء الجامعة الدستورية بقليبية واعضاء الشركة وعلى راسهم المدير م٠ اودى ومعاونه السيد عبد القادر بن علي

وقبل ان نسترسل في الوصف نقدم لكم لمحة موجزة عن هذا المعمل الذي انشاته وزارة الاقتصاد سنة ١٩٤٤ وكانت تشرف عليه وتسيره شركة ايطالية ٠ ولكنه وتباع الى الخارج حيث يستخرج من الكبد نوعان من الفيتامينات ا ٠ و ب ٠ ومن الرؤوس زيوت الدهن ومواد كيماوية اخرى كما يستخرج من اعين سمك التن الميلاتين ٠ ثم انتقلنا الى قسم غسل السمك غسلا جيدا حتى ينقطع منه اثر الدم ثم يغلى في ماء البحر مع زيادة الملح ايضا ٠ ثم قسم تعبئة العلب وتعمل به عاملات برتغاليات واسبانيات وعددهن ٤٢ وتونسيات وعددهن ٢٠ وتنتج الواحدة بين ٣٦ والـ ٤٥ علبة في اليوم ٠ والانتاج العام لهذا المعمل في اليوم ٢٥ الف علبة ١٠ آلاف كبار و ١٥ الف والكهرباء التي تزود المعمل بما يحتاج اليه ٠

وبعد هذه الجولة صعدنا الى صالة الاستقبال حيث قدمت لنا طلاب يرسلون الى الخارج في بعثة رسمية ليتخرجون كعمال فنيين كيماويين وقد رصد لهم ٤ ملايين سنويا وقدم هذا العرض رسميا الى الحكومة التي نرجو موافقتها واختيارها لشبان لائقين ناشطين

في دار المندوبية :

وودعنا السيد عباس ٠ فغادرنا المعمل الى دار المندوبية حيث ابى السيد المعتمد الا اكرام الضيوف ، فقدم لهم انواع المبردات والحلويات وطاف بينهم برقة ولطف ودماثة خلق متعرفا اليهم متطلعا الى آرائهم ، موضحا لهم كثيرا من نواحي النشاط والعمل

وبهذا انتهت هذه الرحلة الموفقة حيث ودعنا السيد المعتمد واخذنا طريقنا الى تونس العاصمة تملا نفوسنا البهجة وتزدحم افكارنا بالمعلومات القيمة والفوائد الجمة

ـ ٠١ ل ـ

الزائرون يتفرجون على عملية صيد التن بسيدي داود

لم يات بالنتيجة المرجوة حيث ان الاسلوب الايطالي بطيء وفي سنة ١٩٤٨ تم الاتفاق مع شركة فرنسية مغربية فاجرته لها الحكومة على شرط ان يكون العمل وفق الاسلوب الاطلنطي ٠ وبذلك تضاعف انتاج الشركة من مائة الف كيلو في مدة الموسم كلها التي تبتدىء من ١٠ ماي الى آخر جوان ٠ بينما اصبح الان ينتج ما يقارب هذه الكمية يوميا في بعض الاحيان

وهذه الشركة هي نفسها التي لها معمل بطانجة وآخر بالقنيطرة واسبانيا ايضا ٠

في البحر :

وبعد التعارف صعدنا مركبين نقلانا الى السفينة « اسد البحار » فدخلت بنا الى الاعماق حتى انتهينا الى الميدراق المؤلف من شباك عديدة تعد ٣٣٠٠ مترتهيىء قبل الدخول الى البحر وتقسم الى بيوت عديدة آخرتها بيت الموت ٠ فحيانا العمال ثم قاموا باجراء عملية الصيد امامنا فكانت مدهشة ثم رجعنا الى الشاطىء

جولة باقسام المصنع :

ودخلنا المصنع فطفنا باقسامه المختلفة فراينا اولا قسما من العمال يتولون قطع رؤوس سمك التونة وانتزاع اكبادها التي تصبر انواع منتجات المعمل في اكلات شهية ومعها المبردات

في طريق العودة :

وامتطينا سياراتنا بعد توديع الجميع عائدين ادراجنا فمررنا بقليبية ثم قربة ومنزل تميم والصمعة وانتهينا اخيرا الى نابل

وفي نابل زرنا معمل السيد قاسم الخراز لصنع الفخار فطاف بنا صاحبه جميع اقسام المعمل وهو يشرح للضيوف بلغات ثلاث العربية والفرنسية والانجليزية كل الاطوار التي تمر بها منتجات المصنع ٠

ثم زرنا المركز الجهوي للفنون التونسية بنابل وتجولنا بكل اجزائه فراينا فيه فنونا مستظرفة بديعة من انتاج ايدي الفتيسات التونسيات

في الحمامات :

وغادرنا نابل يرافقنا السيد المعتمد الى الحمامات وهناك نزلنا فندق الميرمار الجمال ٠ حيث استحم الزوار في البحر وفي مسبح الفندق ٠ ثم تناولنا طعام الغداء ٠ واخيرا عرض ديوان السياحة فيلمين الاول عن الحمامات والثانية عن نظام السياحة في تونس

الى « سليمان »

وبعد استراحة وجيزة توجهنا الى بلدة سليمان وهناك صحبنا السيد المعتمد الى معمل التصبير لصاحبه السيد عباس الغرياني واستقبلنا بالباب صاحب المعمل ودخلنا نتجول بين اجزائه فاستقبلنا العاملات والعمال بحماس حيث انشد العمال نشيد حماة الحمى وولولت النساء مزغردة ويشمل هذا المعمل ١٨٠ امراة و ٧٠ رجلا وكلهم تونسيون ماعدا ثلاثة فنيين فرنسي وايطاليان ٠ تاسس هذا المعمل سنة ١٩٥٤ وينتج ٥٠٠ الف كيلو معجون و ٤٠٠ الف كيلو قنارية و ١٢٠٠ الف كيلو طماطم

كلمة ترحيب :

واخيرا دعانا صاحب المعمل الى مائدة نشرت فوقها قناني المبردات وطباق الحلويات ٠ وهناك القى كلمة رحب فيها بالزائرين وشكرهم ثم وضح لهم نشاط المعمل واستعداده لتحمل نفقات ثمانية

المعركة الفاصلة

أهم حوادث يوم ٢٥ جوان ١٩٥٢

◆ **الكتلة الافريقية تواصل مساعيها لحمل الامم المتحدة على عقد دورة استثنائية خاصة بالقضية التونسية**

• المارشال جوان يتحدث عن القضية التونسية فيطالب بمعاقبة المسؤولين الاصليين عن الحوادث وبعدم الظهور بمظهر الضعف

◆ **دي هوتكلوك يواصل محادثاته مع اعضاء الحكومة الفرنسية بخصوص الحالة في تونس والاصلاحات المنوي تطبيقها**

• كولونا وبيو يستجوبان وزير خارجية فرنسا عن مصير الفرنسيين المستقرين بتونس اذا اقدمت فرنسا على تطبيق (اصلاحاتها) في البلاد التونسية

◆ **حريق هائل بمستودع للحطب في نهج لامارن**

• انفجاران بسوسة في منزل محاميين تونسيين

◆ **انفجار قنبلة بشاطىء ابي جعفر بسوسة**

• اطلاق النار على مستودع للذخائر وعلى مركز لحفر السواحل بسوسة

◆ **الجنرال غارباي يوقف نشاط المنظمات الكشفية التونسية**

• المحكمة العسكرية تسلط احكامها على عدد من الوطنيين المتهمين في قضية حادثة اريانة

◆ **اعتقالات بتبرسق والجديدة ونفطة**

• انفجار قنبلة في مسكن احد حراس السجن العسكري

بريد القراء

الزواج الناجح

كثر الحديث عن الزواج وازمته في بلادنا اليوم وكل يبدي رايه في حل هذه الازمة فهذا اقتراح يفتح نوادي وجمعيات وهذا راي آخر ينظر اليها من جهة اخرى بينما المسالة بسيطة والحل في متناول الجميع ولا يكلفنا شيئا سوى الكف عن المغالاة في طلب المهور ٠٠٠ فالزواج في نظري هو شركة بين رجل وامراة على ان يعيشا العمر معا ، وراس مال تلك الشركة هي (السعادة الزوجية) والمحافظة عليها ٠٠ هذا هو الزواج ٠ ولما كان المنشود منه هو (السعادة) فمن رايي ان تحذف المهور ذوات الارقام الخيالية ويعوض عنها بالف فرنك مثلا بدل مائة الف ما دامت شريعتنا تسمح لنا بذلك وهي حلية الزواج بربع دينار من ذهب فلو نظر الابناء الى مشكلة ازمة الزواج وارتفاع عدد (المتربصات) في البيوت لاقروا هذه الطريقة وعدلوا عن الناحية المادية التي يعدونها شرفا عندما يزوجون بناتهم بالمهور المرتفعة الارقام حتى يقال ان بنت فلان شريفة وسلالة مجد اذ دفع في مهرها كذا وكذا وهمنده في الحقيقة عادات جاهلية ورثناها عمن سبقونا الذين ورثوها بدورهم عن عصور الانحطاط والتاخر الفكري حينما كانوا يغلبون الماديات عن المعنويات هذا من ناحية ثم ان المهور كان القصد منها حفظ الرابطة الزوجية بين الزوجين واليوم وقد تكفلت الحكومة بحفظه فلم تبق من حاجة اليه ومن ناحية ثالثة ان مسالة المهور وارتفاعها في وقت وانخفاضها في وقت آخر حسب الوقت كاسعار البضائع تماما يعني ان المراة في عرف هذه العادة بضاعة يستحقها من يقدم لاهلها رقما اكبر من سابقه ٠ وهذا يعتبر تحطيما للقيم الادبية ٠

ان المسالة مسالة (سعادة زوجية) وحياة يسودها الاخلاص المتبادل وليس للمادة اي دخل فيها ٠٠ فلو فرضنا ان نقاشا وقع بين زوجين حسب هذه العادة فالزوجة ستقول انى شريفة ٠٠ وشريفة ولولم اكن ذلك لما دفعت الي ابى ما دفعته ٠) وكانها تقول له انى اشرف منك ٠٠ ويقول الزوج انى دفعت فيك كذا وكذا يجب ان تتصاغى الى اوامري مهما كانت هي حتى ولو امرتك بان تدخلي الى الجحيم ٠) وبكلامه هذا يشعرها بانها امة اشتراها بدراهمه ٠٠٠ ومن خلال هذا التخالف يقع ما نخشاه وهو الطلاق الذي هو ابغض الحلال الى الله ٠٠٠ لهذا ارى ان احسن حل لازمة الزواج هو حذف المهور المبالغ فيها وتعويضها بما يمكن به حلية الزواج وعند ذاك نريح مجتمعنا من مشكلة اخرى ٠

محمد الصالح بوترعة

لم يذكر عنوانه

وبودنا لو انه يذكره في المستقبل حتى لا نفطر لالغاء رسائله ٠

تسويغ

يعلن للعموم عبد العزيز بن عيسى المقدم على اوقاف المبرور احمد باي انه سيقع تسويغ العقارات الاتي بيانها :

١) البرتمانات المؤتلف منها العقار المسمى قبه الهوى بمرسى بلاج على الشاطىء لمدة الخلاعة الصيفية ٠

٢) علو كبير ببطحاء الصفصاف بالمرسى لمدة الخلاعة

٣) محل تجاري ببطحاء الصفصاف المنفول الان صيدلية لمدة بقية العام الجاري والعامين بعده على الساعة التاسعة من صباح يوم الاحد الثلاثين من جوان ١٩٥٧

والدلالة على عين المكان ٠

والارشادات تؤخذ من السيد عزوز حمواص بالمقهى الكائنة ببطحاء الصفصاف بالمرسى ٠

ما يهمك علمه

هنا محطة تونس

اذاعة الصباح

٦،٣٠ القرءان الكريم
٦،٤٥ تلاوة البرنامج
٦،٤٦ موسيقى الصباح
٧،٠٠ الاخبار ومعرض الصحف
٧،٢٠ اغاني الصباح
٧،٣٥ اسعار السوق للسيد البشير بو شيبة
٧،٤٠ اغاني الصباح
٨،٥٧ موجز الانباء
٨،٠٠ انتهاء الاذاعة

اذاعة الزوال

١٢،٣٠ حفلة غنائية
١٣،٠٠ الاخبار ، البلاغات المحلية ،
١٣،٣٠ موسيقى بدوية
١٣،٣٥ الشعر الملحون للسيد علي مامتي
١٤،٠٠ انتهاء الاذاعة

اذاعة المساء

١٨،٣٠ تلاوة البرنامج وموجز الانباء
١٨،٤٠ بين السيدات اعداد تاجية ثامر
١٨،٥٥ امراة تغني
١٩،١٠ حديث ادبي
١٩،٢٠ منتخبات غنائية
١٩،٤٠ النهوض الاجتماعي
١٩،٥٥ فاصل موسيقى
٢٠،٠٠ الاخبار ، صوت الجزائر ، سمر الاستاذ عبد العزيز العروي
٢١،٠٠ حفلة غنائية
٢١،٣٠ تمثيلية
٢١،٤٥ حفلة غنائية
٢٢،٠٠ عرض الانباء
٢٢،١٠ انتهاء الاذاعة

الصيدليات

الصيدليات المفتوحة ما بين منتصف النهار الى الثانية بعد الزوال عدا يوم الاحد

البحوري ـ باب المنارة
ابن الوبى ـ ٨١ شارع لندرة
لوسيانى ـ ٣ شارع قرطاج
طوبطر ـ ٤١ نهج سيدي البشير

الى منتصف الليل

عبد المولى ١٣ نهج الجزائر
البحوري ـ باب المنارة
بو خبزة ـ ٢٩ شارع باريس
المجري ١٧ شارع فرنسا
طنطلي ٣٤ شارع باريس

الصيدليات المفتوحة كامل الليل

داود ـ ١١٠ نهج باب سويقة
لوسيانى ٣ شارع قرطاج

تليفونات النجدة

الارشادات ١٣ ـ قسم الايقاظ ١٢ ـ مصلحة الساعة ١٩١ ـ برقيات ـ هاتف ١٤ ـ بوليس النجدة ٩٧ ـ صيدليات كامل الليل ٠٧٩ ٢٦٠ ـ صيدليات الى منتصف الليل ٩٠٤ ـ ٢٦٠ ـ ٠٣٣ ـ ٢٤٣ ـ ٩٩٥ ـ ٢٤٣ ـ ٨٨٥ ـ ٢٥٩ ـ الى التاسعة ليلا ٥١١ ـ ٢٤٠ ـ مستشفى شارل نيكول : ٩١٧ ٢٦٠ ـ مستشفى الرابطة ٠٧٥ ٢٦٠ مستشفى فرحات حشاد ٧٩٤ ٢٧٤ ـ المستشفى الصادقي ٠٥١ ٢٦٠ ـ طبيب ـ قابلة ـ ممرض ١٩٧ ـ التكسيات ٠٣٠ ٢٥٨ ـ رجال المطافي ١٩٨ ـ جمعية الرفق بالحيوان ٤١٢ ٢٥٨ ـ مستشفى لوي فايار ٨١١ ٢٨٢

من قال اناقة قال سامية

من قال رفعة قال سامية

ومن قال سامية

يقول احسن واقوى وارفع مجموعة ثياب رجال ونساء واطفال

سامية : المغازة التي تكسى جيدا

١٧ مكرر شارع باب الجديد : الهاتف ٣٤٧٠٢١

حول زوال المحاكم الفرنسية بالبلاد التونسية

السيد أحمد المستيري وزير العدل يعقد ندوة صحفية

لشرح النصوص التي صادق عليها مجلس الوزراء يوم السبت الماضي

بقية ما بالصفحة الاولى
تجهيز المحاكم وتلافي النقص الموجود بتشريعنا

لقد اتخذت لهذا الغرض السامي عدة نصوص اهمها **الامر المحدث لهيئة عدول منفذين**

ان هذه الهيئة الجديدة التي ستعوض اعوان التنفيذ الفرنسيين والتي ستسند ثلمة في جهازنا القضائي ستعفي السادة الولاة والمعتمدين من مهمة التنفيذ كي يتفرغوا لمهام وظائفهم الاصلية

فالهام هنا هو ان اصبح التنفيذ من اختصاصات هيئة حرة هي هيئة العدول المنفذين

واليكم اهم ابواب هذا الامر

العنوان الاول
التنظيم والانتداب

الفصل الاول ـ احدث بكل دائرة من دوائر المحاكم الاستئنافية هيئة عدول يعين عددها بامر من رئيس الحكومة وباقتراح من وزير العدل حسب حاجيات المصلحة ويرجع نظر العدول الى رئيس قلم الادعاء العمومي وهم تحت المراقبة المباشرة لوكيل الدولة بالدائرة القضائية لمحل اقامتهم العدول لهم صبغة ضباط عموميين وهم يباشرون مهنة حرة .

الفصل الثاني ـ هيئة العدول طبقتان :

ـ العدول والعدول المنفذون

الفصل الثالث ـ يسمى العدل بقرار من وزير العدل من بين المترشحين المتوفرة فيهم الشروط المعينة بالفصل التالي :

الفصل الرابع ـ يجب ان تتوفر الشروط التالية في المترشحين كي تقع تسميتهم عدولا :

١ ـ ان يكونوا من الجنسية التونسية منذ خمسة اعوام على الاقل .

٢ ـ ان يبلغ سنهم اثنين وعشرين عاما كاملة في غرة جانفي من سنة المناظرة .

٣ ـ ان يكونوا محرزين على اجازة في الحقوق او على شهادة العالمية من القسم الشرعي

٤ ـ ان يكونوا قد نجحوا في مناظرة تحدد شروطها بقرار من وزير العدل .

الفصل ٥ ـ يمكن ان يسمى العدول الذين باشروا خطتهم باستمرار مدة خمسة اعوام على الاقل عدولا منفذين بقرار من وزير العدل وباقتراح من رئيس قلم الادعاء العمومي لمكان اقامتهم يمكن تسمية الحكام والمحامين مباشرة عدولا منفذين بقيد ان يكونوا قد مارسوا مهنتهم باستمرار مدة خمسة اعوام على الاقل .

الفصل ٦ ـ العدل ملزوم بالاقامة بالمكان المعين له بقرار تسميته ولا يمكنه مبارحته مؤقتا بدون رخصة من رئيس قلم الادعاء العمومي لمكان اقامته

الفصل ٧ ـ لا تمكن نقلة العدول الا في صورة الشغور وبمطلب صريح ممن يهمهم الامر

وعند تعدد المطالب لمركز واحد يقع اختيار الاقدم تسمية وعند تساوي الاقدمية يقع اختيار الاكبر سنا .

الفصل ٨ ـ في صورة الوفاة او الانقطاع عن المباشرة لاي سبب من الاسباب او الاستحالة الوقتية المبررة يعين رئيس قلم الادعاء العمومي النائب من بين عدول الدائرة القضائية ويعلم وزير العدل .

العنوان الثاني
الوظائف

الفصل ٩ ـ مشمولات نظر العدول هي :

١ ـ تحرى ومعاينة ما يروم ارباب السلط او المتعاقدون اثباته او يلزمهم تحريره .

٢ ـ ابلاغ الاعلامات المتعلقة بالالتزامات والعقود وما شاكلها من الاعمال القانونية وجميع الحجج الصادرة عن المحاكم مع مراعاة احكام الفقرة الاولى من الفصل التالي :

الفصل ١٠ ـ زيادة عن الوظائف المشار اليها بالفصل السابق فان العدول المنفذين لهم وحدهم الصفة في :

١ ـ تحرير الاحتجاجات والاعلامات والانذارات في المادة التجارية والبحرية .

٢ ـ تنفيذ الاحكام العدلية

٣ ـ مباشرة الاجراءات في البيوعات المأذون بها من طرف المحاكم .

الفصل ١١ ـ يتعاطى العدول المنفذون ايضا مع حفظ الحقوق المخولة في مثل هاته المادة للسماسرة في البضائع المرسومين البيوعات الاختيارية بالاشهار وبالجملة للبضائع المحررة قائمتها بالقرار المؤرخ في ١٣ جوان ١٩٢٤ الواقع اتخاذه تطبيقا للامر الثاني المؤرخ في ١٠ ديسمبر ١٩١٩ كما يتعاطون البيوعات بالاشهار وبالجملة الواقعة تطبيقا للفصل ٨ من الامر المؤرخ في ٢٢ فيفري ١٩٠٠ المتعلق بالمخازن العمومية

تعريفة عدول التنفيذ

بصفة انتقالية :

تنطبق تعريفة الاجور المعينة لفائدة العدول المسلمين بالامر المشار اليه اعلاه المؤرخ في ٢١ اكتوبر ١٩٤٨ على الكتائب المتعين تحريرها على مجرد العدول

وتنطبق تعريفة الاجور المعينة لفائدة الاعوان العدليين لدى المحاكم الفرنسية الجاري بها العمل في تاريخ ٣٠ جوان ١٩٥٧ على الكتائب التي هي خاصة من متعلقات العدول المنفذين

تونس في

وزير العدل وزير المال

اطلع عليه الوزير الاكبر

رئيس الحكومة

مجلس بلدية العاصمة يدرس القانون الداخلي للبلدية

ويخصص اعتمادا بـ ٦٠٠ الف فرنك لمصيف ابناء الشهداء

عقد مجلس بلدية العاصمة مساء الامس جلسة تحت رئاسة شيخ المدينة الاستاذ علي البلهوان وذلك للنظر في القانون الداخلي ودراسة تقارير اللجان ثم للنظر في اقتراح بسيط قدمه السيد الرئيس ويقضي بتخصيص اعتماد ٦٠٠ الف للمصائف

وبعد تلاوة اسماء الحاضرين وقراءة جدول الاعمال قال شيخ المدينة :

اريد قبل الشروع في جدول الاعمال ان اعلمكم بان السيد جلولي فارس رئيس المجلس القومي التاسيسي قد دفع الى البلدية ٤٥٠ الف فرنك وهو المقدار الذي بذمته بخصوص تعبيد الطريق الموصل الى بيته وذلك ان استفسرني لماذا يدفع بعض السكان مبالغ كمشاركة منهم في تعبيد الطرقات بينما لا يدفع البعض الاخر شيئا احيانا . وقد اجبته على ذلك بان الطرقات الجديدة يشارك السكان المجاورون في النفقة عليها اما الاصلاحات فلا يكلفون بدفع درهم واحد . وهنا تقدم ودفع ما عليه للبلدية . واني باسكم اشكره على ذلك الشكر الجزيل

القانون الداخلي

ثم وقع الشروع حالا في دراسة القانون الداخلي للمجلس البلدي فقرئت مواده وابوابه مادة مادة وبابا بابا . وبعد نقاش ومداولات ادخلت بعض التنقيحات على بعض فصوله كتوضيح الاجراءات التي للمجلس ان يتخذها ضد احد اعضائه المخالفين للقانون . وكذلك بخصوص الباب المتعلق باللجان ومسؤولياتها وطرق عملها .

ثم عرضت ابوابه على التصويت ففاز اغلبها باجماع الحاضرين

الرئيس : بقي لنا الان مسالتان: الاولى مناقشة تقارير اللجان والثانية مسالة المصائف وهي مسالة بسيطة قد شرحتها لكم وهي تقتضينا تخصيص اعتماد بستمائة الف فرنك لايفاد مجموعة من ابناء وبنات الشهداء والمجاهدين الفقراء الى المصائف .

وعرض الاقتراح على التصويت ففاز بالاجماع

تقارير اللجان :

وبعد ذلك شرع المجلس في دراسة تقارير اللجان .

الرئيس : بما ان اللجنة المالية ما تزال متوقفة على بعض الامور الضرورية ولم تنجز تقريرها فاني اقترح عليكم البدء بتقرير لجنة النظام

وبعد قراءة التقرير من طرف السيد احمد بالاغة مقرر اللجنة اخذ الكلمة السيد الرئيس فعلق على اهم النقط التي وردت في التقرير قائلا : بخصوص مسالة النظام الفت نظر اللجنة الى ان قانونا جديدا سيصدر بعد يومين ولذلك اقترح على اللجنة ان تجتمع يوم الاربعاء للنظر في القانون الجديد واوفق اللجنة :

١ ـ على حذف الوظائف المتشابهة

٢ ـ على حذف الوظائف الشاغرة شغورا مطلقا

٣ ـ على التنقيص بصفة عامة من الوظائف حتى لا يبقى في البلدية الا الوظائف الضرورية

اما بخصوص حذف قسم الترجمة فلم يوافق شيخ المدينة على ذلك وبعد اخذ ورد ارجئت المسالة حتى يقع النظر فيها على العين وتتم دراستها بامعان .

واما فيما يتعلق بالشرطة البلدية فقد اوضح السيد الرئيس عناية المجلس البلدي واهتمامه بالامر بالاتفاق مع ادارة الامن التي تبدي استعدادا كبيرا لمساعدتنا والتعاون معنا

منع السباحة بالميناء :

كما درس المجلس مسالة السباحة بالميناء وما يترتب عليها من ضرر بالصحة العامة حيث انه ثبت طبيا وجود جراثيم فتاكة بهذه المياه . ولذلك اقترح شيخ المدينة منع السباحة بهذه الاماكن منعا باتا فوافقه المجلس باجماع الحاضرين ما عدا صوت ضد وصوت محتفظ .

٠١ ل

الجامعات والشعب الدستورية تعرب

عن استنكارها للاعتداء الفرنسي وتاييدها الكامل للحكومة

الشعب يقف خلف حكومته صفا واحدا كانه البنيان المرصوص

ذلك ما تعبر عنه اللوائح والبرقيات التي ارسلتها الجامعات الدستورية والشعب والمنظمات القومية احتجاجا على اعمال جيش فرنسا بتونس وتحركاته المنافية للقانون .

والشعب يعرف رغبة حكومته التي استمدت من رغبته وهو يعلن للدنيا انه في موقف تحفزي ينتظر الاشارة من حكومته . لتدور رحاه على اسباب العدوان والظلم فتسحقها سحقا .

وقديما قيل « الويل للعدوان اذا قابله شعب متحد » ويقال الان « وسيرد الظالم برشاش العدل »

وهذه مصادر اللوائح والبرقيات .

الجامعات الدستورية

جامعة قفصة والهمامة ، جامعة الجنوب الشرقي

جامعة تالة ـ جامعة سبيطلة ـ جامعة جلاص ـ جامعة قفصة ـ جامعة نفزاوة ـ جامعة والهمامة ـ جامعة جبنيانة القصرين

الشعب الدستورية

شعبة الرديف بقفصة ، شعبة الشماترة ، شعبة مركز السدرة بصفاقس ، شعبة العالية بصفاقس شعبة مركز والي بصفاقس ، شعبة تليل العجلة بصفاقس ، شعبة سيدي صالح بصفاقس ، شعبة المسعدين بسوسة ، شعبة سمنجة بزغوان ، سكان شعبتي سيدي داود ، وعين زغوان بالاحواز ، سكان شعبة البطان بالاحواز ، شعبة دقة بتبرسق شعبة الفجيج بجلاص . شعبة منجم المضيلة بقفصة . شعبة باب سعدون وسكان منطقتها . شعبة اولاد بلقاسم بقفصة . شعبة ام العرايس . شعبة اولاد بو سعد بقفصة . شعبة المتلوى . شعبة العليم . شعبة العياشية . شعبة الزوايد . شعبة اولاد محمد . شعبة سيدي عيسى . شعبة اولاد بوعمران وجميعها بقفصة . شعبة ابه قصور بالكاف . شعبة بشرى بنفزاوة . وكل من شعب ماجن بن عباس . وفريانة والقصرين ومقدودش وتلابت وام علي وقارة النعام والكابور وحي الفريد وبوزقام وبودرباس وبوجبة وقارة الناظور وفج حسين والدعسرة التابعات لجامعة القصرين وجميع الشعب الدستورية التابعة لجامعة تالة .

المنظمات والهيئات

الاعوان الفنيون بالغابات . المزارعون بالنفيضة . قدماء صغار الضباط والجنود بالعسة المصونة بتونس . الجامعة التونسية لقدماء المحاربين بتونس

توريد من لبنان

رسمت للمملكة التونسية حصص التوريد الاتية ذكرها بحساب الكمية او الفرنك باعتبار قيمة البضاعة لا غير وذلك في نطاق الاتفاق التجاري المبرم مع لبنان في ٢٥ مارس ١٩٥٥ والواقع تمديد العمل به بالنسبة لعام ١٩٥٧ ايضا .

ـ تفاح ١٠٠ طن

ـ كتب ونشريات دورية ٣٠٠٠٠٠ فرنك

مختلفات بدون استثناء : ٣٠٠٠٠٠٠ فرنك

هذا وسيقع النظر في مطالب ترخيص التوريد شيئا فشيئا حسب ترتيب ورودها الى مصلحة المالية الخارجية .

توريد من ايزلاندا

في نطاق العقد التجاري المبرم مع ايزلاندا في ٦ ديسمبر ١٩٥١ والذي مدد العمل به لمدة سنة اخرى ابتداءا من غرة افريل ١٩٥٧ ، خصصت للبلاد التونسية قروض قيمتها خمسة ملايين من الفرنكات وذلك لتوريد مواد مختلفة .

هذا وسيقع النظر في مطالب ترخيص التوريد بانتظام حسب وصولها الى مصلحة المال الخارجية

السيد محمد شقرون يعود من جنيف حيث شارك في دورة المنظمة العالمية للشغل

حل بمطار العوينة على الساعة الحادية عشرة من صباح يوم الاحد السيد محمد شقرون وزير الشؤون الاجتماعية عائدا من جنيف بطريق روما حيث شارك في دورة المنظمة العالمية للشغل صحبة بعض المسؤولين النقابيين التونسيين

وكان في استقبال السيد شقرون عدد من سامي الشخصيات التونسية .

وعند نزوله من الطائرة ادلى السيد محمد شقرون لرجال الصحافة بالتصريح التالي :

ان دورة المنظمة العالمية للشغل التي حضرتها كانت مهمة جدا ، وقد لمست فيها مدى ما لتونس من القيمة لدى هاته المنظمة التي هي عضو فيها منذ عام

وانتم تعلمون ان بلادنا قد صادقت على الاتفاقية الخاصة بالحريات النقابية عدد ٨٧

وقد اجريت من جانبي عدة اتصالات هامة مع المسؤولين عن المنظمة العالمية للشغل .

وفي حديثه عن مصادقة تونس على الاتفاقية الخاصة بالحريات النقابية قال السيد شقرون :

انني على يقين من ان مسؤولينا النقابيين هم من النضج بمكان يجعلهم يوقنون بان كل حق يحتم الواجب وينكبون على القيام بواجباتهم قبل اظهار حقوقهم

وسئل السيد محمد شقرون عن المساعدة التي ستمنحها المنظمة لتونس فقال :

ستحرز تونس في غضون السنة المقبلة على مساعدة فنية من طرف المنظمة العالمية للشغل يبلغ مقدارها خمسين الف دولار

وزارة الداخلية
بلدية بنزرت
نداء الى كافة السكان

ينبه رئيس بلدية بنزرت الساهر على صحة الاهالي ونظافة المدينة السكان احترام القواعد الصحية وذلك بوضع القمامة في صناديق مغطاة واخراجها امام ابواب المنازل في فصل الحرارة في تمام الساعة الخامسة صباحا في الوقت الذي يمر فيه الكناسون لاقبل ولا بعد اجتنابا للروائح الكريهة وتفاقم عدد الحشرات الخطيرة الناقلة للامراض المعدية كما هو واثق من ان جميع السكان سيمتثلون لهذا النداء امتثالا كليا وسيقومون باعانة البلدية في تطبيق قواعد الصحة التطبيق الكامل

احصاء قيمة اكرية العقارات الكائنة بالمنطقة البلدية بتونس

صدر اعلام بالرائد الرسمي التونسي المؤرخ في ١٤ جوان ١٩٥٧ تضمن ان عمليات الاحصاء الاضافي للعقارات التي تم بناؤها اثناء سنة ١٩٥٦ والتي توظف عليها المعاليم البلدية ابتداء من سنة ١٩٥٧ قد انتهت مؤقتا

فعلى اصحاب الاملاك الذين يهمهم الامر ان يطلعوا على تفاصيل تلك العمليات ببلدية حاضرة تونس (مكتب المعاليم)

وقد منح لهم اجل مدته شهر ابتداء من ١٥ جوان ١٩٥٧ ليقدموا ان شاءوا شكاياتهم لدى لجنة تعقيب القيم الكرائية .

واذا انقضى ذلك الاجل فلا تقبل منهم اية شكاية .

طالعوا

مجلة الشباب

منظمة اللاجئين الدولية تبحث حالة اللاجئين الجزائريين بتونس

من المعلوم انه حل في الايام الاخيرة بتونس ممثل منظمة الصليب الاحمر الدكتور كريب للبحث عن حالة اللاجئين الجزائريين .

وقد قام الدكتور كريب بزيارة اللاجئين في سوق الاربعاء وعين دراهم وباجة والقيروان وسوسة وصفاقس وقابس وجربة

ومن المعلوم ايضا ان عدد الاخوان الجزائريين اللاجئين بتونس يبلغ الستين الف وقد اتصل بهم مندوب الصليب الاحمر بصفة مباشرة وحرة صحبة وفد عن منظمة الهلال الاحمر التونسية .

وسيغادر الدكتور كريب تونس يوم الاربعاء القادم .

وقد حل من جهة اخرى بتونس الم. رورهولت ممثل المندوبية السامية للاجئين التابعة للامم المتحدة

وتقابل امس مع كل من السيد رئيس الحكومة والسيد وزير الداخلية وهو ينوي مقابلة وزير الصحة ووزير الشؤون الاجتماعية كما انه يعتزم الشروع في الاتصال باللاجئين الجزائريين يوم الاربعاء بجهة سوق الاربعاء وعين دراهم والكاف ، ثم بالجنوب التونسي حيث سيصحبه السيد الباجي قائد السبسي

هذا ومن الملاحظ ان مهمة الم. رورهولت تنحصر في البحث عن وضعية اللاجئين الجزائريين للوصول الى معرفة هل انهم داخلون في نطاق المامورية التي تقوم بها المندوبية السامية للاجئين .

ويجدر بنا ان نقول هنا انه يعتبر لاجئا في نظر هاته المنظمة كل انسان غادر بلاده خوف ما سيصيبه من اضطهادات او اعتداءات او اهانات لنزعات سياسية او اعتقادات دينية او اعتبارات جنسية

والمنظمة ان تبين لها انهم لاجئون من الصنف المذكور تتكفل بايوائهم وتغذيتهم والقيام بشؤونهم والسهر عليهم كما تتعهد باقامة الاحياء وبناء العمارات لجمع شتاتهم وقد فعلت ذلك بالنسبة للاجئين المجريين ومن المعلوم ان الم. رورهولت هذا الموفد في مهمة اخبارية من قبل المندوبية السامية للاجئين قد استدعته الحكومة التونسية للبحث في حالة اخواننا الجزائريين اللاجئين ببلادنا والذين اخذ عددهم يتزايد يوما فيوما بسبب الاضطهاد الذي ينالهم من طرف الجيوش الفرنسية بالجزائر ومطاردتها لهم .

وقد رات الحكومة التونسية بذلك لفت انظار المنظمة الدولية لحالة اللاجئين الجزائريين ودعوتها للعناية بامرهم ومدهم المساعدة المالية الغذائية التي تخولها لهم قوانين المنظمة واهدافها .

ا ٠ ب ٠ ع

على هامش الندوة الصحافية
مشكلة المحامين

ان الغاء المحاكم الفرنسية يترتب عنه طبعا زوال المؤسسات التي كانت تابعة لها فما ذا يكون مصير المحامين التونسيين التابعين لدى المحاكم الفرنسية بتونس؟

هناك امل كبير في اتحادهم مع زملائهم الوكلاء حتى تكتمل جميع المؤسسات القضائية وحدتها

ابرز الحكام الفرنسيين الذين ستنتدبهم الحكومة التونسية

ـ السيد **دوشيزيل اندري** رئيس المحكمة الابتدائية الفرنسية بتونس وشقيق المحامي الفرنسي المعروف بعطفه على الشعوب المولى عليها

ـ السيد منشيكور

ـ السيد كناتزي

اعلان غيبة

الحمد لله قامت المراة الهادية بنت سالم بن علي الدلهي الاجمي لدى المحكمة الابتدائية بالمهدية بقضية قيدت تحت عدد ٦١٣ مطالبة الطلاق بموجب الاعسار بالنفقة حيث ان زوجها العروسي بن مبروك عيسى الاجمي متغيب عنها غيبة بعد وانقطاع فمن كان له علم بمكان الزوج الغائب المذكور او يعلم له مالا او كسبا فليعلم بذلك السيد رئيس المحكمة المذكورة في ظرف اربعين يوما من تاريخ نشر هذا وكتب عن اذنه رعاه الله في ٢٢ ذي القعدة وفي ٢٠ جوان سنة ١٣٧٦ ـ ١٩٥٧ .

أعينوا بلدية تكم على تطهير المدينة من الحشرات والاوساخ

مكتب الم. فرنسوا نيكولا السنديك المتصرف

٣٣ نهج الصادقية بتونس

بيع بالمزاد العلني
لحق تجاري للهدايا واشكالها

يوم السبت ٦ جويلية ١٩٥٧ على الساعة العاشرة صباحا سيقع بمكتب الم. فرانسو نيكولا ٣٣ نهج الصادقية بتونس وعلى يدي الم. بطبالينى كوميسار الحجز وذلك نهج فبريكات الثلج عدد ٢٢ بيع بالمزاد العلني لحق تجاري لتحف هدايا تابع لفلسة اندري جيبياوي تاجر بتونس وهذا البيع سيقع بالعنوان المذكور اعلاه .

السعر الافتتاحي ٥٠٠٠٠٠ فرنك .

وذلك لمتابعة استغلال المحل والاسم التجاري والحرفاء

وللاثاث والطارمة ٦٠٠٠٠٠ فرنكا

وللبضائع ٧٠٠٠٠٠ فرنكا .

الضمان للمشاركة في المزاد ١٠٠٠٠٠ فرنكا

لجميع الارشادات والتقليب والاطلاع على كراس الشروط اتصلوا بالسنديك المصفى او كوميسار الحجز .

اعلان تقديم

صدر تقديم للمكرم السيد عبد السلام بن محمد مقديش على وقف جده محمود بن محمود مقديش بمقتضى حكم شخصي من المحكمة الابتدائية بصفاقس تحت عدد ١٣٤١ مؤرخ في شعبان ومارس ١٣٧٦ ـ ١٩٥٧ وبناء عليه فهو المتصرف الوحيد في شؤون الوقف المذكور .

الرياضة

الندوة الرياضية للمغرب العربي أمام التحدي

بقلم : أبو هو

بين يدي الان نشرة الندوة الرياضية للمغرب العربي التي انعقدت بتونس من ١٠ الى ١٤ جوان وتحتوي هذه النشرة على محاضر الجلسات ومقترحات لجان الندوة الثلاثة . وهي لجنة التشريع ـ ولجنة التجهيز ـ ولجنة الاطارات ـ ثم على نصوص الميثاق الرياضي العام للمغرب العربي الذي تعهد ممثلوه في هذه الندوة بالعمل بمقتضاها والامتثال لما جاء بها .

وتبلغ نصوص هذا الميثاق ثمانية عشر مادة الاولى خاصة بتسمية هذا الميثاق والاخيرة خاصة بسريان مفعوله على الهيئات وكل تشكيلة رياضية اخرى تباشر نشاطها الرياضي بالاقطار الاربعة للمغرب العربي وهي ليبيا ـ وتونس ـ والجزائر ـ والمغرب ، بعد صدور قانون محل فيها

هكذا يبتدئ مشروع هذا الميثاق وهكذا ينتهي وفي انتظار صدور هذا القانون في الاقطار الاربعة لا يسعنا نحن ولا الا ان نشكر كافة اعضاء هذه الندوة على ما قدموه من خدمة جليلة للرياضة والرياضيين ابناء المغرب العربي الكبير

لكن بودنا ان لا نخفي عن الجميع ما لنا من ملاحظات في شأن عدد من المقترحات والنصوص التي رأيناها تحتاج الى زيادة ايضاح .

ففيما يخص نصوص الميثاق التي ترمي الى تبادل المعونة والسعي لنشر الالعاب واقامة المباريات والدورات وتنسيق الجهود وايفاد الذين يرغبون الدخول الى معاهد التدريب ، فليس عندنا ما نقول فيها سوى اننا في بعض النصوص قد لاحظنا تشابها كبيرا مع توصيات المؤتمر العربي الرياضي الثاني الذي انعقد بالاسكندرية في جويلية الماضي وليس هناك فرق سوى ان الندوة الاخيرة خصصتها اقطار المغرب العربي الاربعة على ان المهم في نظرنا بقطع النظر عن تسوارد الافكار هو تحقيق الرغائب التي يرمي اليها ابناء العرب جميعا سواء كانوا بالمشرق او بالمغرب

لكن اقتراح لجنة التجهيز الذي جاء بانشاء مدن رياضية في الولايات بالنسبة لتونس والمقاطعات بالنسبة لليبيا والمناطق بالنسبة الى الجزائر والعمالات بالنسبة للمغرب واشتمال كل مدينة على ميادين لكرة القدم والطائرة والسلة وملعب العاب القوى و .. وو

فهذا الاقتراح يبدو عسير التنفيذ في الظروف الحالية بالنسبة لنا جميعا زد على ذلك ان لجنة التجهيز لم تقدم طلبها هذا مشفوعا باقتراح عملي قد يساعد السلط والمسؤولين يريهم طريق الشروع والتنفيذ في حين ان المؤتمر العربي الرياضي درس هذه المشكلة وقدم طلبه بتواضع قائلا : العمل على استكمال الملاعب والمنشئات الكافية لمزاولة الشباب العربي الرياضة في البلاد العربية واوصى كذلك بالطلب الى السلط في البلدان العربية ايجاد تشريع يلزم البلديات بتخصيص نسبة مئوية من خلها لاقامة انشاءات رياضية وتشجيع الهيئات الرياضية ماديا

وفي لجنة الاطارات لاحظنا ما صرح به ممثل تونس وهو اننا مستعدون لقبول الطلبة لتدريبهم على العمل وتوفير اساتذة في التربية البدنية للمدارس الابتدائية والثانوية ويتم تدريبهم مجانا على شرط توفر المؤهلات المطلوبة كمبدأ عام للانتساب الى هذا المعهد ـ ولكنه غاب عليه ان يقدم للممثلين الحاضرين البرنامج الدراسي لهذا المعهد مع التعريف باساتذته ومدربيه الاخصائيين ومعاهد دراستهم

وحد العدد الاقصى الذي يستطيع قبوله واللغة التي يدرسون بها التلاميذ ليكون ذلك ايضا بالنسبة لهم مبدأ عام للانتساب الى هذا المعهد

اما فيما يخص الهواية والاحتراف وتعريف الهواية التي صيغت في قالب نصوص من جملة نصوص الميثاق كنت افضل ان تقتبس الندوة كل ما جاء في نشرة السيد احمد الدمرداش تونى عميد اللجنة الرياضية العربية وتنقله كما نقلت ما جاء في مادة تعريف الهواية عوض ان تغير المادة الثامنة بادخال الاقتراح التالي :

وهو في امكان الجهة المسؤولة على الشؤون الرياضية بهذه البلاد ان تجيز ممارسة الاحتراف من بعض الرياضات وذلك بعد اخذ راي اللجان الرياضية العليا المختلفة في هذا الصدد .

بقيت لي كلمة فيما يخص المصطلحات الرياضية التي خصت لها مادة عن مشروع هذا الميثاق وهي تقول :

تتبنى الندوة جميع المصطلحات الرياضية التي سوف تقرها اللجنة الرياضية العربية وبودي ان ازيد البعض من اعضاء هذه الندوة علما كي يحتاطوا ويعتمدوا على انتاجهم هذه المرة اذ ان هذه المشكلة اثيرت في المؤتمر الرياضي العربي بمصر وتكلم فيها كاتب هذه السطور ووقع الاتفاق فيما بعد انه على الهيئات الرياضية العربية ان تقوم بتوحيد المصطلحات الخاصة بالعابها وارسالها الى امانة سر اللجنة الرياضية العربية ليقع النظر فيها وانتقاء الصالح منها اثناء دورة بيروت القادمة وبعد توحيدها يتم ضمها الى القاموس الرياضي

فريق الأشغال العمومية في سباق السرعة يفوز بجائزة كاتب الدولة للشباب والرياضة بعدان سجل من الوقت معدل ٤٣ كلم في الساعة

نظمت جامعة الدراجات صباح يوم الاحد مسابقة ضد الساعة للفرق مسافتها ٨٤ كلم تقطع على دورتين يمر خلالها المتسابقون على فيل جاك بعد انطلاقهم من باردو ثم السبالة وسيدي ثابت ووادي الليل وقصر السعيد وباردو . واعطيت اشارة البدء في باردو في حدود الساعة السابعة وظلت الجماهير تشاهد انطلاق كل فريق بعد انطلاق الاخر حسب الاقتراع بزمن ٥ دقائق وجرت الدورة الاولى وسجل جميع المتسابقين وقتا لا باس به لكنه زاد تحسنا عندما اشتدت المسابقة في الدورة الثانية وخشي كل فريق ان يلتحق به الفريق الثاني ويتركه كما وقع لفريق جمعية اوروورا الذي انطلق افراده من الاول وبعد ساعة و٥٧ دقيقة و٣٣ ثانية كان فريق الاشغال العمومية قد ادرك الخط النهائي وسجل معدلا من الوقت ٤٣ كلم في الساعة

وكان من نصيب فريق الاشغال العمومية جائزة كاتب الدولة للشباب والرياضة الذي حضر وتتبع باهتمام سير هذه المسابقة ومثل فريق الاشغال العمومية في هذه المسابقة :

التواتي ـ بشير المرداسي ـ الطريفي ـ محرز ـ كزيمانو ـ ابن محمد

اما الفائز الثاني فهو فريق جمعية البريد التونسي الذي مثله لوبيكلو وكاستلانو ومادزنتي وزرب واباط

يليه فريق الاتحاد الرياضي الاسلامي الذي مثله ابن الفضل وابن عبدا والسويدي والحوات والرقدودي

ثم جمعية بريد سوسة وجمعية اوروورا وجمعية الملعب الافريقي لمنزل بورقيبة التي شاركت لاول مرة في هذا النوع من السباق ولم يكن بينها وبين الفريق الفائز الاول وقت زمنه بعيد ونحن نشكر جامعة الدراجات على نشاطها الملموس في تقدم هذه الرياضة بواسطة تنظيم هذه المسابقات المتكررة

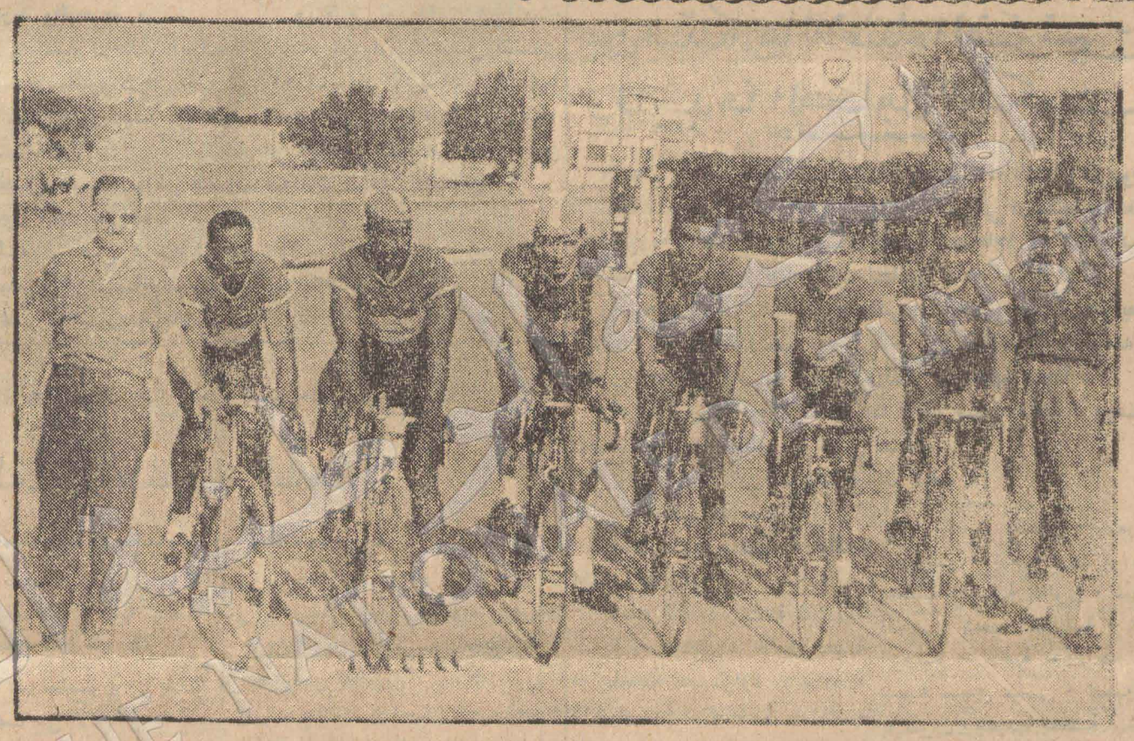

فريق الاشغال العمومية صحبة مسيريه قبل بدء السباق

الدول الشرقية تطالب بتوسعة الالعاب الاولمبية

شنت دول الكتلة الشرقية حملة في المؤتمر الدولي الاولمبي الذي انعقد اخيرا بمدن افيان للمطالبة بتوسعة البرنامج الاولمبي بحيث يشمل مزيدا من الالعاب وبحيث تستغرق الدورة مزيدا من الايام ، بما يحقق الاهداف الاولمبية

قاد الحملة السكسي رومانوف عضو اللجنة الاولمبية الدولية فنوه بان شباب العالم متعطش الى ممارسة كل الالعاب بما يتعين معه ضم اكبر عدد منها الى برنامج الدورة ، وتبعه مندوبا بولاندة وبلغاريا ، فزكيا الطلب ، وطالبا باقامة استعراضات ثقافية ايضا متصلة بالالعاب حتى يمكن الحد من تصيد الدول الكبرى للمداليات الامر الذي يسيء الى روح الالعاب كما طالبا بتقسيمها الى العاب شتوية وربيعية وصيفية حتى تستوعب البرامج المطلوب ادخالها

وكان المستر برونديج رئيس اللجنة الاولمبية الدولية قد افتتح الاجتماع بكلمة نوه فيها باتساع الدورات الاولمبية وكثرة نفقاتها بما يتهدد الحركة الاولمبية ما لم تتخذ الاحتياطات التي تكفل الحد من هذا التوسع

النادي الاهلي بتونس

في جلسة عامة انعقدت يوم ٦ جوان ١٩٥٧ وقع تكوين جمعية رياضية تحت اسم : النادي الاهلي الرياضي ـ ثم وقع انتخاب الاعضاء الاتي ذكرهم :

الرئيس حميدة العباسي ـ كاهيته حسن المؤدب ـ الكاتب العام محسن الحركاتي ـ كاهيته محمد البادري ـ امين المال محمد علي باش شاوش ـ كاهيته محمد الحلواني ـ المدير الرياضي محمود بكار ـ عضوان بية بسوده واحمد القرقني

نشاط الجمباز والسباحة لهذا الاسبوع

الجمباز

شهدت جماهير الجمباز صباح يوم الاحد الماضي بقصر الرياضة بتونس مسابقة كبيرة لهذه الرياضة التي بدات تعود الى نشاطها بعودة اعرق جمعيات تونس لهذه اللعبة كالناصرية وجمعية الاسلامية وكانت هذه المسابقة خاصة بالفرق وبعد اختبار جميع ابطال الاندية على مختلف اجهزة الجمباز كالمتوازيين والعقلة والحلقات اسفرت نتيجة ترتيب انديتهم على النحو التالي

الاولى جمعية الترقية
الثانية الناصرية
الثالثة نجم حلق الوادي
الرابعة الرابطة الرياضية
الخامسة الاسلامية

ومثل جمعية الشرقية الفائزة بالمرتبة الاولى :

محمد الحيوتي ـ وعبد القادر بو عماره ومحمد الرقيعي وميسالي وليحيد ـ وحمدوش اخوان ـ والرايس

ومثل جمعية الناصرية الثانية الهادي بن عمار ـ والشريف بن يونس ـ وابو خليل والطيب الغدامسي واحمد العوادي

السباحة

فينات يحطم رقم تونس

جرت عشية يوم السبت بحوض السباحة بالبلفيدير مسابقة الاسبوع الرابع لموسم السباحة اهمها مسابقات سباحين الدرجة الاولى

في مسافة ١٠٠ م. على الظهر

فاز بروتان بالمرتبة الاولى وحقق من الوقت دقيقة و١٥ ث و٤ اعشار

الثاني عز الدين عاشور سجل دقيقة و١٧ ث . وتخلف حمادي عاشور هذا الاسبوع عن الحوض لاسباب صحية

مسافة ٢٠٠ م على الصدر

فاز الاول المنصف الضاوي ـ سجل ٣ د و ٢٧ ث و ٤ اعشار

الثاني الهادي العنابي

في مسابقة محاولة تحطيم رقم تونس لمسافة ١،٥٠٠ م. نجح السباح فينات في هذه المحاولة وحطم رقم تونس السابق الذي كان يملكه تكسيبه بزمن قدره دقيقتان و٣٢ ثانية وثلاثة اعشار

الثاني عبد القادر بو عزه
الثالث المنصف والي

من سيلمع منكم في بطولة تونس القادمة ؟

انتهت هذا الاسبوع مسابقات موسم العاب القوى التحضيرية ولم تسجل ارقام جديرة بالذكر سوى تلك التي سلجها العداء بالعيد في جرى مسافة ١،٥٠٠ فحقق ٤ دقائق و٩ ثواني وخمسة اعشار وفي انتظار مسابقات بطولة تونس لمختلف المسافات لنحكم على مستوى ابطالنا في هذا الميدان

فيلا للبيع

للبيع فيلا ٤ حجرات، مطبخ مستودعان ـ ١٤٠٠ متر مربع . الم. كومبي بمفترق طرق نعسان وبن عروس ـ لاكانيا .

وزارة المال
مصلحة تصفية جمعية الاوقاف
اعلان بيع فرائد زيتون

١ ـ ستقع بمحل نيابة الاوقاف بنابل يوم الجمعة في ٢٨ جوان الجاري ١٩٥٧ على الساعة التاسعة صباحا بتة بيع فرائد زياتين بغابة نابل

٢ ـ كما ستقع بمحل وكالتها بقربة يوم الاحد في ٣٠ جوان الجاري على الساعة التاسعة صباحا بتة بيع فرائد زياتين بغابة المكان

٣ ـ كما ستقع بمحل وكالتها بمنزل تميم يوم الثلاثاء في ٢ جويلية ١٩٥٧ على الساعة العاشرة صباحا بتة بيع فرائد زياتين بغابة المكان

٤ وستقع ايضا بمحل نيابتها بنابل يوم الجمعة في ٥ جويلية ١٩٥٧ على الساعة التاسعة صباحا بتة بيع فرائد زياتين بغابة دار شعبان

٥ ـ كما ستقع بمحل وكالتها بتازركة يوم الاثنين في ١٥ جويلية ١٩٥٧ على الساعة التاسعة صباحا بتة بيع فرائد زياتين بغابتي تازركة والصمعة

٦ ـ كما ستقع بمحل وكالتها ببني خيار يوم الاربعاء في ١٧ جويلية ١٩٥٧ على الساعة التاسعة صباحا بتة بيع فرائد زياتين بغابتي بني خيار والمعمورة

٧ ـ وستقع ايضا بمحل وكالتها بقليبية يوم الجمعة في ١٩ جويلية ١٩٥٧ على الساعة العاشرة صباحا بتة بيع فرائد زياتين بغابة قليبية والهوارية وحمام الاغزاز

ولمزيد الاسترشاد ومعرفة الفصول والشروط المتعلقة بالبيع تراجع الاعلانات المطبعية المحررة في الغرض من عدد ٣ الى عدد ٦ او القسم العقاري عدد ٢٧ التابع لمركز تصفية جمعية الاوقاف عدد ٥٥ بنهج الكنيسة بتونس او النيابة والوكالات المذكورة

اعلان بيع

ان السيارة عدد ١٥٦٤ تونس ١٠ الراجعة لايتام الامين عماره ابن الحاج علي المغربي معدة للبيع بثمن افتتاحي قدره مائة وخمسون الف فرنك وستقع البتة فيها يوم الاربعاء ٣ جويلية الاتي في الساعة العاشرة صباحا امام الباب الغربي من صفاقس بمقهى محطة السيارات بالاشهار والتبتيت لاخر راغب فيها وعليه فمن كانت له رغبة في شرائها فعليه ان يحضر في الوقت المعين بالمقهى المذكورة

تناولوا كلكم المشروب القومي
زمـــــرم
ارفع انواع المشروبات الغازية
في المقهى
في المكتب
في المطعم
في المنزل
عصير الغلال الصافي الخالص من جميع المواد الكيميائية وقارورة عال صافي
اطلبوا منتوجات
ـ(شركة الثلج)ـ

اخبار الرياضة في البلاد العربية

كتب زميلنا عبد الوهاب الغزائري محرر جريدة الشعب العراقية في شان الاستعدادات لخوض مسابقات الدورة العربية الرياضية يقول :

قرات في احدى الجرائد العربية خبرا مفاده ان الاستعدادات جارية على قدم وساق في كل من مصر وسوريا وبقية الاقطار العربية الشقيقة لخوض غمار الدورة الرياضية العربية التي ستقام في الاسبوع الثاني من شهر تشرين الثاني المقبل في بيروت .. وان هذه الاستعدادات شملت العاب الساحة والميدان وكرة القدم وكرة السلة والطائرة

وقد اخذت اللجان والهيئات والنوادي الرياضية تستعد متنازرة منذ الان لاعداد ابطالها لاجل احراز قصب السبق في هذه الدورة التي ستكون من اهم الدورات الرياضية التي انشئت اليوم في عهد رياضي زاهر جديد .. اننا نملك شبابا رياضيا يفخر به .. اننا نملك كفاءات عالية تستطيع ان تحرز لنا اكبر الانتصارات الرياضية .. كتلك الكفاءات التي حققت لنا نصرا كبيرا في مجال السباحة الدولية ان ما حققه شبابنا في مختلف المناسبات والمباريات لاكبر دليل على نضوج هذا الشباب وتطلعه الى المستقبل لبناء صرح رياضي جديد لبلادنا .. ان شبابنا اليوم يبغي الفرص لاظهار قوته ومقدرته وها ان الفرص جاءت مواتية له في الدورة الرياضية العربية .. اننا نطالب الهيئات واللجان والاتحادات الرياضية الرسمية والاهلية .. ان تشد ازر الرياضيين .. وتعد عدتها من الان وتحزم امرها متعاونة متكاتفة لاعداد الفرق الرياضية التي ستشترك في هذه الدورة الرياضية الهامة .. ونرجو من حملة الاقلام ان يذكوا نار العزيمة في نفوس الرياضيين .. وان يطالبوا الجهات الرياضية بمضاعفة الجهود منذ الان ..

ان كل نصر نحصل عليه هو ثمرة هذا الشباب وانه الدليل الساطع على وعيه وتقدمه وبالتالي وعي البلد وتقدمه .. ان امامنا وقتا مناسبا .. امامنا خمسة اشهر نستطيع خلالها بالجد والمثابرة ان ننتخب الفرق الرياضية ذات القوة والمقدرة لخوض هذه الدورة فعلينا ان نعد العدة منذ الان فان امامنا فرصة ذهبية يجب الا نضيعها يجب ان نستغلها بصورة تامة .

علينا ان نهيء لابطالنا معسكرات رياضية للتدريب والتمرين ونختار الرياضيين الاكفاء للاشتراك في هذه المعسكرات .. وان يجرى تدريب الرياضيين بصورة متقنة .. لنفوز بالمكانة التي تناسب نهضتنا الرياضية المتقدمة .. فالى الاتحاد والنشاط .. والعمل المثمر .

مدير الدورة العربية الرياضية يحضر مؤتمر ايفيان

عاد الشيخ غبريال الجميل مدير الدورة العربية الرياضية القادمة مساء الاربعاء في ١١ الجاري من ايفيان بعدما حضر اجتماعات المؤتمر الاولمبي الدولي ، وعرض فيها قضية السماح للبلدان العربية ، الغير المنضمة الى الاتحادات الدولية ، بالاشتراك في الدورة الرياضية العربية التي ينظمها لبنان من ١٢ الى ٢٧ تشرين الاول ١٩٥٧

وقد صرح الشيخ الجميل لجريدة (الحياة) اللبنانية بان مهمته لم تكن سهلة نظرا لتمسك معظم الاتحادات الدولية بنصوص قوانينها ، ولكن رئيس اللجنة الاولمبية الدولية الذي يعطف على لبنان عطفا خاصا وعده بتوجيه تعميم ، باسم اللجنة الاولمبية الدولية ، الى الاتحادات الدولية ، لتسهيل اشتراك الدول العربية في دورة لبنان

اجتماع اللجنة المنظمة للدورة العربية

تلقت مديرية الدورة الرياضية العربية كتابا من الامانة العامة للجامعة العربية تطلب اليها فيه تنفيذ ما اتفق عليه في اجتماع القاهرة الاخير ، ودعوة اللجنة منظمة الدورة العربية لعقد اجتماع في بيروت ، يدرس فيه مختلف القضايا المتعلقة بالدورة

وقد اهتمت المديرية بهذه الدورة ، وقررت تعيين موعد الاجتماع الانف الذكر بسرعة عقب الاتفاق عليه مع المسؤولين

بلوغ الامنية من اللغة الفرنسية
للشبيبة الزيتونية يعلمك الفرنسية بواسطة
اللغة العربية بدون استاذ وفي وقت وجيز
يباع بالجملة والتفصيل بمكتبة الاستقامة
٣٧ سوق العطارين ـ بتونس
وثمنه بالتفصيل مائة فرنك

تماعية . الحياة الاقتصادية والاجتماعية . الحياة الاقتصادية والاجتماعية | الحياة الاقتصادية والاجتماعية . الحياة الاقتصادية والاجتماعية . حياة

مشاكل الصيد بتونس..

(٥) صيد التن

ان صيد التن فى تونس يستعمل بواسطة شباك الحبال وان اهم مركز لهذا النوع من الصيد يوجد فى سيدى داود وهو ينتج حوالى الالف طن او ما يعادل ثلاثة ارباع الانتاج التونسى فى هذا الميدان والالف طن من التن تساوى ١٨٠ مليونا من الفرنكات ، وبقية مراكز صيد التن فى تونس توجد فى الهوارية وقورية وانتاج هذه المراكز لا يعتبر كافيا وان اغلب المراكز تستغلها شركة شباك الحبال التونسية

صيد البحيرات

ان استغلال البحيرات يدر سنويا على البلاد بما يقدر بمليون طن من السمك الرفيع واهم البحيرات فى تونس هى بحيرة الاشكل قرب العاصمة وبحيرة قليبية وبحيرة البيبان فاما البحيرتان الاولتان فهما تحت تصرف الدولة والثالثة فهى للاستيجار .

ولم تفدنا نشرية كتابة الدولة للاخبار بتفاصيل عن الصيد فى البحيرات

التعاضد القرفنى بصفاقس

تجديد هيئتها

صفاقس لمراسلنا

عقدت الجمعية الخيرية الاسلامية للتعاضد القرفنى جلستها العامة اخيرا بقاعة عملة الرصيف (النقابية) وبعد تنقيح الفصلين السادس والتاسع من القانون الاساسى جرت عملية اخذ الاصوات لتجديد الهيئة فحاز هؤلاء

محمد شراد رئيس ـ الطاهر قاسم نائب رئيس اول ـ على الشغال نائب رئيس ثانى ـ احمد شراد كاتب عام ـ عبد المجيد اليانقى كاتب معاون ـ عبدالسلام مراد امين مال ـ على الشلى مساعد امين المال ـ اعضاء منصور الحيلى ـ سالم شياتة ـ صالح كريدة ـ احمد كريم ـ منصور الحضرى ـ رابح محفوظ ـ احمد الشلى .

نشاط الطيران

التابع لار فرانس

الوصول

طائرة خط ليون ـ تونس ١٢،٢٥ الدار البيضاء ـ وهران ـ الجزائر تونس ١٢،٤٠ ـ مرسيليا ـ جاكسية ـ تونس ١٦،٥٠

السفر

طائرة خط تونس ليون ١٣،١٥ تونس باريس ١٥،٣٠ ـ تونس مرسيليا ١٧،٥٠

نشاط البواخر

دخلت الى مياه تونس

الباخرة سيتى دى اليسندريا الايطالية قادمة من سردانيا . والباخرة بريزيدان دوقزالى الفرنسية قادمة من مرسيليا .

خرجت من مياه تونس

الباخرة سيتى دى اليسندريا الايطالية قاعدة سردانيا وليفورن

انخفاض الانتاج فى شمال افريقيا

تونس ومراكش والجزائر فى حاجة الى اموال من الخارج

انخفض الانتاج فى شمال افريقيا ، واثرت التغييرات التى طرات على اسعار السلع الاساسية فى اقتصاديات افريقيا الاستوائية وخفت نسبة توسع الدخل القومى فى اتحاد جنوب افريقيا .

ويعود انخفاض النشاط الاقتصادى فى الجزائر ومراكش وتونس منذ عام ١٩٥٤ ـ الى حدما ـ الى سوء الاحوال الجوية ، والى الحالة السياسية ، والبلاد الثلاثة متشابهة من حيث الانتاج وتشترك فى منطقة الفرنك الفرنسى ومعظم تجارتها مع فرنسا وفى ١٩٥٥ كانت قلة الانتاج ناتجة عن قلة المحصول الزراعى ، وفى ١٩٥٦ كانت المحاصيل الزراعية فى الجزائر طيبة ، وانخفض الانتاج الصناعى ، واستخراج المعادن .

وحافظ النشاط الاقتصادى فى مراكش فى ١٩٥٦ على مستواه فى ١٩٥٥ ، وعوض زيادة الانتاج الزراعى والمعادن ، الانخفاض الذى طرا على الانتاج الصناعى .

اما تونس فيبدو انها استهدفت الى انخفاض آخر لان انتاجها الزراعى لم يسجل اية زيادة كبيرة ، وفى الوقت ذاته ظلت موارد الانتاج الاخرى (الصناعة والمعادن) كما هى او سجلت انخفاضا .

وردت هذه المعلومات فى التقرير السنوى الذى اعده مكتب الشؤون الاقتصادية بالتعاون مع مكتب الاحصاء بالامانة العامة للامم المتحدة عن التطورات الاقتصادية فى افريقيا ١٩٥٥ ـ ١٩٥٦ ، وسيبحثه المجلس الاقتصادى والاجتماعى فى دورته القادمة التى ستعقد هذا الصيف فى جنيف (سويسرا) مع التقارير الاقتصادية الاخرى .

ويضيف التقرير ان التوسع الاقتصادى فى الجزائر ومراكش وتونس كان توقف الى حد كبير قبل ١٩٥٥ بسبب عدة عوامل فى مقدمتها قلة استثمار الاموال فى الفروع الرئيسية للاقتصاد ، واستمرت هذه الحالة فى مراكش وتونس ـ فى ١٩٥٦ حيث زادت رؤوس الاموال الخاصة الخارجة من البلدين ، ولم يكن هناك مايعوضها من رؤوس الاموال العامة كما كان يحدث فى السنوات السابقة .

ومما يبين ذلك ان الودائع فى بنوك مراكش انخفضت بين ديسمبر ١٩٥٥ وسبتمبر ١٩٥٦ بنحو ٤٠ فى المائة

وفى ١٩٥٦ صادفت كل من مراكش وتونس صعوبات فى تمويل مشروعات التنمية الاقتصادية ، ولم تات القروض التى كان متوقعا ان تقدمها فرنسا .

ويبدو ان الجزائر ، ومراكش ، وتونس سوف تستمر فى تلقى الاموال من الخارج بكميات اكثر مما سبق ، ولكن هذه الاموال لن تكفى ـ بحال ـ مشروعات التنمية فى الريف ، وتوفير فرص العمل لعدد كبير من العاطلين فى المدن .

وكان من نتيجة ازدياد هجرة اهل القرى الى المدن ان اصبح التعطل فى شمال افريقيا مشكلة كبرى ، ومما زاد الصعوبات الاقتصادية ما حدث فى ١٩٥٦ من اغلاق وتصفية عدد كبير من المحلات التجارية والصناعية التى كان يملكها الاوربيون فى مراكش وتونس .

ويبرز التقرير انه على الرغم من الاجراءات التى تتخذها الحكومات صاحبة الشان الرامية الى زيادة فرص العمل الا ان العلاج السليم لمشكلة العاطلين هو ترغيب اهل القرى فى البقاء حيث هم بتنفيذ مشروعات التنمية الاقتصادية هناك ، وبذلك يخف تيار النزوح الى المدن .

وفى افريقيا الاستوائية (لاتشمل الجزائر ، مصر ، ليبيا ، مراكش ، تونس اتحاد جنوب افريقيا) كان اهم تطور فى ١٩٥٥ ـ ١٩٥٦ هو التغييرات التى طرات على اسعار السلع الرئيسية ، واثر هذا فى التصدير الذى يقدر ـ الى حد كبير ـ دخل اهالى معظم اهالى افريقيا الاستوائية

ويلاحظ التقرير ان كمية الصادرات فى ١٩٥٥ انخفضت او سجلت زيادة بسيطة ، وزادت الواردات زيادة كبيرة الامر الذى اخل بالميزان التجارى فى معظم بلدان افريقيا الاستوائية .

وفى اتحاد جنوب افرقيا استمرت زيادة الدخل القومى خلال تلك الفترة (١٩٥٥ ـ ١٩٥٦) ولكن الزيادة كانت بطيئة نتيجة لعاملين : اجراءات مكافحة التضخم التى ادت الى تحديد النقد المتداول ، وقلة تدفق رؤوس الاموال من الخارج ، وانخفاض اسعار المحصولات الزراعية الاساسية .

(عن نشرية للامم المتحدة)

اسعار الذهب

ذهب سرى	٤٨٨
لويز تونسى	٢٩٠٠
نصف لويز تونسى	١٤٥٠
نابليون	٣٧٢٠
نصف نابليون	١٧٨٥
ليرة انقليزية	٤٣٢٠
نصف ليرة	٢٠٩٠
لويز سويسرى	٣٣٩٠
اتحاد لاتينى	٣٢٦٠
٢٠ دولار	١٧١٤٠
١٠ دولارات	٨٥٢٠
٥ دولارات	٤٢٨٠

البورصة الزيتية التونسية

رفيع (اكسترا) :

حاضر بسوسة ٢٤٥٠٠ بالاسم ـ حاضر بصفاقس ٢٣٥٠٠ بالاسم ـ حاضر بتونس ٢٤٠٠٠ شارى

مؤجل بسوسة ٢٤٠٠٠ بالاسم ـ مؤجل بصفاقس ٢٣٥٠٠ بالاسم ـ مؤجل بتونس ٢٤٠٠٠ بالاسم

رفيع :

حاضر بسوسة ٢٣٥٠٠٠ شارى ـ حاضر بصفاقس ٢٣٣٠٠ بالاسم ـ حاضر بتونس ٢٣٥٠٠ شارى ـ

مؤجل بسوسة ٢٣٥٠٠ شارى ـ مؤجل بصفاقس ٢٣٣٠٠ بالاسم ـ مؤجل بتونس ٢٣٥٠٠ بالاسم

جيد :

حاضر بسوسة ٢٣٠٠٠ شارى ـ حاضر بصفاقس ٢٢٤٠٠ بالاسم ـ حاضر بتونس ٢٣٠٠٠ شارى

مؤجل بسوسة ٢٣٠٠٠ شارى ـ مؤجل بصفاقس ٢٢٤٠٠ بالاسم ـ مؤجل بتونس ٢٣٠٠٠ بالاسم

فضيخ : (درجة الحموضة ٢)

حاضر بسوسة ٢٢٥٠٠ شارى ـ حاضر بصفاقس ٢٢٠٠٠ بالاسم ـ حاضر بتونس ٢٢٥٠٠ شارى

مؤجل بسوسة ٢٢٥٠٠ شارى ـ مؤجل بصفاقس ٢٢٠٠٠ بالاسم ـ مؤجل بتونس ٢٢٥٠٠ بالاسم

فضيخ : (درجة الحموضة ٣)

حاضر بسوسة ٢٢٠٠٠ شارى ـ حاضر بصفاقس ٢٢٠٠٠ بالاسم ـ حاضر بتونس ٢٢٠٠٠ بالاسم

مؤجل بسوسة ٢٢٠٠٠ شارى ـ مؤجل بصفاقس ٢٢٠٠٠ بالاسم ـ مؤجل بتونس ٢٢٠٠٠ بالاسم

معصرى : (درجة الحموضة ٣)

حاضر بسوسة ٢١٥٠٠ بالاسم ـ حاضر بصفاقس ٢١٢٠٠ شارى ـ حاضر بتونس ٢٢٠٠٠ شارى

مؤجل بسوسة ٢١٥٠٠ بالاسم ـ مؤجل بصفاقس ٢١٢٠٠ شارى ـ مؤجل بتونس ٢١٥٠٠ بالاسم

صالح للتكرير

حاضر بسوسة ١٢٠٠٠ بالاسم ـ حاضر بصفاقس ١١٦٠٠ بالاسم ـ حاضر بتونس ١٢٠٠٠ بالاسم

عمليات فى معابر البورصة

بتونس ، سوسة وصفاقس

رفيع (اكسترا) :

حاضر ٣٣٣٢٧ كيلو بـ ٢٤٧٦٠ سعر متوسط

رفيع :

حاضر ٧٥١٢ كيلو بـ ٢٣٣١٠ سعر متوسط

جيد :

حاضر ٢٧٠٧٢ كيلو بـ ٢٣٠٠٠ مسلم

فضيخ : (درجة الحموضة ٢)

حاضر ١٨٤٢٤ كيلو بـ ٢٢٣٩٠ سعر متوسط

فضيخ : (درجة الحموضة ٣)

٣٨٥٦٦ كيلو بـ ٢١٩٥٠ سعر متوسط

معصرى : (درجة الحموضة ٥)

حاضر ٤٠٠٥١ كيلو بـ ٢١٨٥٠ سعر متوسط

صالح للتكرير :

حاضر ٥٠٠٠٠ كيلو بـ ١١٦٠٠

مصفى من الفيتورى :

حاضر ١٥٠٠٠ كيلو بـ ١٧٨٣٠ سعر متوسط

اول (اخضر) :

حاضر ٥٠٠٠٠ كيلو بـ ٨٠٠٠

نشاط الحزب

جامعة القيروان

مؤتمر الشعبة النسائية

القيروان ـ لمراسلنا

عقدت الشعبة النسائية مؤتمرها السنوى بنادى الجامعة تحت اشراف ممثلين عن الجامعة وقد افتتح المؤتمر الاخ الحبيب الكيلانى بكلمة شكر فيها المؤتمرات على تلبيتهن دعوة الحضور فى هذا المؤتمر الذى يدل على مدى ما وصلت اليه المراة من نضج سياسى واستعرض اهم الاحوار التى شاركت فيها المراة التونسية مدة الكفاح . ثم شرع فى انتخاب الهيئة فاسفرت النتيجة عما يلى :

الرئيسة حبيبة الجرابة ـ الكاتبة العامة رشيدة بن غانم ـ مساعدتها فوزة الورتانى ـ امينة المال فغانى الكافى ـ مساعدتها سعاد بودن ـ المكلفة بالدعاية حبيبة قرعاية ـ المكلفة بالشبيبة نجيبة الجرابة ـ المكلفة بالنهوض الاجتماعى فطومة الطرابلسى ـ العضوة الحاجة المنوبية ـ العضوة جنينة العلوينى .

موعد مؤتمر شعبة عبيدة القبلية

هذا وقد تقرر انعقاد مؤتمر شعبة عبيدة القبلية التى اصبحت تضم شعبتى القرافعية وذراع عفان يوم الخميس ٢٧ جوان ١٩٥٧ فى تمام الساعة الثانية بعد الزوال بدار محمد بن الصغير بن حسين ابن عزيزة .

الرجاء من مشتركى الشعبتين المنضمتين الحضور بالمكان المذكور فى اليوم المعين .

جامعة جلاص

تشرف على تجديد هيئة شعبة الفجيج

جلاص ـ لمراسلنا

عقدت شعبة الفجيج مؤتمرها السنوى اخيرا تحت اشراف رئيس الجامعة وامين مالها والمكلف بالدعاية بها ، افتتح المؤتمر رئيس الجامعة بكلمة تحدث فيها عن اهداف الحزب والحركة الدستورية فى الماضى والحاضر والمستقبل وعن واجبات الدستوريين المسؤولين وختم كلمته بتهنئة الفائزين سلفا . ثم تلا رئيس المؤتمر لائحة تمت المصادقة عليها بالاجماع وبعد ذلك اجريت عملية الانتخاب فتقرر ما يلى :

الرئيس الطاهر بن محمد على الكاتب العام محمد بن جمعة بن الامين ـ امين المال محمد بن على الامين ـ مساعدة محمد بن الحاج سالم الطيب ابن الحاج بلقاسم ـ مساعدة محمد الصالح العجيمى ـ للدعاية الصادق ابن الحاج صالح ـ للشبيبة عبد المجيد ابن الحاج حمد ـ للنهوض الاجتماعى الحاج بلقاسم بوبكر الخيلانى ـ الاعضاء على بن عمار ـ حمد شلغم

جامعة تاجروين

نشاط عام

تاجروين ـ لمراسلنا

عقدت اخيرا جامعة تاجروين الدستورية اجتماعا اخباريا ببلدة قلعة السنان شاركت فيه كل من شعبتى الفائتة والعجاردة وقد حضر نيابة عن الجامعة الرئيس الدكتور الخاوى وعميد الشبيبة الاخ صالح بن عمر والكاتب القار .

وبعد انتهاء الكلمات التى تعبر عن الارتياح التام للاستعداد الكامل والتاييد القاطع لسياسة الحكومة فيما يخص العلاقات التونسية الفرنسية اخذ الكلمة رئيس الجامعة والقى خطابا استعرض فيه المواقف التى تجتازها الامة التونسية وما يتطلب منها من مرونة وطاعة واستعداد ومؤازرة لسياسة الحكومة التى هى الحزب .

جامعة سليانة

ندوة جامعية

عقدت الجامعة الدستورية بسليانة ندوة بكافة مسؤولى الشعب يوم الخميس وقد احد الكلمة كل من الكاتب العام وامين المال والكاتب القار واستعرضوا بوضوح الحالة السياسية العامة وشرحوا الوضع الراهن بالبلاد التونسية وكيف كانت فى الماضى وما ستكون عليه فى المستقبل .

مؤتمرات الشعب

هذا وقد قررت الجامعة الدستورية بسليانة عقد مؤتمرات الشعب الاتى ذكرها فى الايام والاوقات التالية :

شعبة العرب ٢٨ ـ ٦ ـ ٥٧ العاشرة صباحا

شعبة الخلصة ٢٩ ـ ٦ ـ ٥٧ الثالثة مساء

شعبة صليانة ٣٠ ـ ٦ ـ ٥٧ الرابعة مساء

شعبة الرديبة ١ ـ ٧ ـ ٥٧ الثانية بعد الزوال

شعبة اولاد زياق ٣ ـ ٧ ـ ٥٧ العاشرة صباحا

شعبة سيدى حمادة ٣ ـ ٧ ـ ٥٧ الثانية بعد الزوال

جامعة الكاف

اجتماعات ارشادية

الكاف ـ لمراسلنا

شرعت جامعة الكاف الدستورية فى عقد اجتماعات ارشادية بالشعب التابعة لها .

فبدات اولا بكل من شعب قرية القصور وكدية الشعير وبانو ثم اعقبتها كل من شعب مشيخة عين القصيبة وسيدى بركات والزوارين ووادى السوانى .

وقد القيت الكلمات الارشادية فى كل شعبة من هذه الشعب ودرست الحالات العامة والخاصة وارسلت المطالب والملوائح الى المسؤولين .

جامعة قفصة

الاشراف على عقد ندوة امناء المال

قفصة ـ لمراسلنا

توجه اعضاء جامعة قفصة والهمامة الدستورية الى المكناسى منذ ايام فعقدوا ندوة بامناء المال التابعين للجامعة تحت اشراف الاخ امين المال للجامعة السيد معتمد المكناسى . ونظرا لاتساع المنطقة فقد جددت الجامعة هاته الندوة بامناء مال الشعب المنضوية تحت لوائها فى يوم الجمعة الماضى بمقر الجامعة تحت اشراف امين مالها ايضا وقد حضرها السيد البشير عاشوراء والى قفصة والسيد المعتمد فافتتحت الندوة من طرف الاخ امين مال الجامعة فرحب بممثلى الحكومة وشكرهم على اهتمامهم بمامورياتنا الحزبية ثم احيلت الكلمة للسيد الوالى فالقى خطابا قيما شرح فيه المعانى السامية التى تتجسم فى كلمة امين مال ومسؤوليتها العظمى التى يجب ان يتحملها متطوعوها ثم نوه بنشاط الجهة التابعة لولاية قفصة والهمامة وانهى كلمته بحث الحاضرين ع لى الاتحاد والتكتل والعمل وعلى ترك السيطرة وحب النفس واجتناب ما يضر بمصالح الوطن . وقد استمرت اعمال الندوة من الساعة العاشرة صباحا الى الساعة الخامسة مساء .

تجديد هيئة شعبة الطرابلسية بمنجم المضيلة

هذا وقد انعقد مؤتمر شعبة الطرابلسية بمنجم المضيلة التابعة لجامعة قفصة والهمامة يوم الجمعة الماضى تحت اشراف الاخوان زهير الشريطى الكاتب العام للجامعة ومحمد التومى بن مقطوف متفقد الجامعة والمنجى تليل القطارى معتمد النهوض الاجتماعى بها فالقى كلمة توجيهية ، ثم شرع فى اخذ الاصوات لتجديد الهيئة فحاز هؤلاء :

الرئيس محمد بن الهادى ـ الكاتب العام عبد العزيز بن ميلاد مساعده صالح الكيلانى ـ امين المال ابراهيم الفقى ـ مساعده : محمد عريبى ـ للدعاية البشير ابن الهادى ـ للشبيبة الرماح ـ للنهوض الاجتماعى الطيب فليفل للمراقبة الحاج بن الرازق ـ مساعد بلقاسم بن محمد بن صالح .

جامعة القصرين

تشرف على تجديد هيئات الشعب التابعة لها

القصرين لمراسلنا ـ

شرعة الجامعة الدستورية بالقصرين فى عقد سلسلة مؤتمرات الشعب التابعة لها ، وبعد التوجيهات الحزبية وتحليل المسؤولية العظيمة الملقاة على عاتق الشعب الدستورية فى عهدنا الجديد الذى يتطلب مجهودات جبارة وتضافر الجهود من كل المواطنين فى بناء صرح تونس الحرة ، وبعد بيان موقف الحزب والحكومة من التطورات الاخيرة وخاصة نحو الاعتداءات الشنيعة التى تقوم بها القوات الفرنسية على حماة الارض التونسية ، وافق المؤتمرون بكل شعبة على نص لوائح : يعلنون فيها عن تاييدهم المطلق لحكومة الرئيس الجليل ، فى كل الطرق التى تتخذها لجلاء القوات الغاشمة المعتدية على امن بلادنا المستقلة ويعلنون فيها عن عزمهم الراسخ واستعدادهم الكامل لبذل كل غال فى خوض معركة الجلاء وتلبية نداء الحزب والحكومة كما انهم يتضامنون تضامنا مطلقا مع الشقيقة الجزائر المكافحة ضد الهيمنة والاستعمار ولكسب حقوقها الشرعية ، ثم صادق المجتمعون بتلك الشعب على الهيئات التالية :

شعبة ماجن بن عباس

الرئيس : عبد الله بن الساسى
الكاتب العام : محمد كمون
مساعد : محمد بن صالح بياع
امين المال : على بن الحاج مسعود
مساعده : احمد بن الحاج جابالله
للدعاية : العربى بقار
النهوض : محمد بن سعد الحاجى
للشبيبة : الصادق بن البشير
عضوان : على بن الحاج سلطان
على بن عمار بن سلطان

شعبة فريانة

الرئيس : محمد بن عبد الله
الكاتب العام : الصادق بن العربى
مساعد : رشيد بن رابح
امين المال : عبد الله بن محمد بن غولة
مساعد : الحفناوى بن عبدالرحمان
الدعاية : الطاهر بن منصور
النهوض : محمد احمد
الشبيبة سالم دريرة
عضو : مدلل بن مدلل
عضو : الحاج محمد بن صالح

شعبة القصرين

الرئيس : مصطفى بن على
الكاتب العام : الصادق بن المكى
مساعد : عبد العزيز السبيكى
امين المال : احمد بن عبد الله الذيب
مساعد : الاديب بشتة
الدعاية : الحفناوى بن الطاهر
النهوض : محمد بن ساسى
الشبيبة : محمد خميس بن على بن حطاب
عضو : على بن محمد بن حمدة
عضو : الهادى بن عبد الله

شعبة مقدوش

الرئيس : يونس بن محمد على
الكاتب العام : الحاج عبد الله بن على بن صالح
مساعد : ابراهيم بن بوضياف
امين المال : الطاهر بن على
مساعد : الناصر بن ميلود
الدعاية : على بن محمد لكبير
النهوض : عبد الرحمان بن احمد لخضر
الشبيبة : مسعود بن محمد
عضو : الامين بن على الصالح
عضو : رابح بن مسعود

شعبة ثلابت

الرئيس : العربى بن محمد على
الكاتب العام : محمد بن عبد الله
مساعد : على جودیار
امين المال : على بن محمد
مساعد : الهاشمى بن احمد بن سلطان
الدعاية : احمد بن عبدالرحمان
النهوض : عمر بن عبد الله
الشبيبة : النورى بن على درمول
عضو : علية المسطور
عضو : رابح بن محمد لخضر

شعبة ام على

الرئيس : العربى بن خليفة بن حلاب
الكاتب العام : مذكور بن على
مساعد : المكى بن على بن بلقاسم
امين المال : احمد لسود بن صالح
مساعد : الفاهم بن بناصر
الدعاية : الحسنى بن بوزيان
النهوض : على بن احمد كريد
الشبيبة : بلقاسم بن على
عضو : احمد بن صالح بن ابراهيم
عضو : محمد على بن خضير

شعبة قارة النعام

الرئيس الزين بن احمد بن ابراهيم ـ الكاتب العام العبيدى ابن وناس ـ مساعده الطائع بن على ـ امين المال الاخضر بن العكرمى مساعده عبد الله بن داودى ـ للدعاية الطاهر بن عمر عنان ـ للنهوض عثمان بن عمار ـ للشبيبة محمد الواعر بن محمد القاضى
عضوان : محمد لخضر بن عثمان ـ احمد بن على بن حفيظ .

شعبة الكنور

الرئيس الفاهم بن على الصغير
الكاتب العام بلقاسم بن محمد محمود ـ مساعده سعد بن على
امين المال بلقاسم بن صميدة ـ مساعده المولدى بن احمد بن رمضان ـ للدعاية سعد بن احمد ابن عبيد ـ للنهوض عبد المجيد ابن احمد ـ للشبيبة بوبكر بن على الصالح ـ عضوان : المولدى بن على ـ محمد بن احمد بنهادى .

شعبة حسى الفريد

الرئيس العربى بن عمر ـ الكاتب العام صالح بن عثمان ـ مساعده على بن محمد بن المكى ـ امين المال على الصغير بن العبيدى مساعده يوسف بن عبد الجبار ـ للدعاية الطاهر بن سليمان ـ للنهوض عثمان بن عمار ـ للشبيبة محمد بن على بن حفيظ

شعبة الدغرة

الرئيس الجيلانى بن جاء بالله
الكاتب العام الهادى بن خضارى ـ مساعده يونس بن احمد العبدلى امين المال الساسى بن التهامى ـ للشبيبة محمد بن احمد بن على ـ عضوان : محمد بن محمود ـ محمد صالح بن محمود .

شعبة بوزقام

الرئيس الشاذلى بن صالح بن عياش الكاتب العام عبدالعزيز ابن يوسف ـ مساعده محمد المسيد بن عثمان ـ امين المال الطاهر بن عبد الوهاب ـ مساعده مختار بن سعد ـ للدعاية على بن سليمان ـ للنهوض يونس بن كعباشى ـ للشبيبة لخضر بن سالم
عضوان : على بن عمارة ـ عمر بن محمد صالح .

شعبة بودرياس

الرئيس الطاهر بن حفيظ
الكاتب العام عبد الله بن حفيظ مساعده الهادى بن عمر بالهانى ـ امين المال الساسى بن عبيد ـ للدعاية ذوادى بن عبد الله ـ مساعده الصادق بن الحبيب رى ـ للنهوض البشير بن عزيز ـ للشبيبة على بن صالح بن عمر .

شعبة بوجبة

الرئيس الطاهر ابن الحاج احمد
الكاتب العام حسن بن محمد بن مبارك ـ مساعده محمد الفيتورى امين المال البشير بن صالح بن احمد مساعده محمد بن احمد للدعاية عبد الله بن على بن سالم للنهوض محمد العسكرى بن عثمان ـ للشبيبة احمد بن صالح بن عمارة .

شعبة قارة النانور

الرئيس دولامى بن صالح ـ الكاتب العام رابح بن بلقاسم مساعده على النوى ـ امين المال محمد الطيب بن عبد الرحمن ـ مساعده عبد الحفيظ بن حمادى ـ للدعاية رابح بن عبد الرحمن ـ للنهوض على بن محمد بن درويش للشبيبة احمد بن بابا ناله .

شعبة فج بو حسين

الرئيس علالة بن يوسف
الكاتب العام محمد بن العياشى ـ مساعده الجمعى بن عمارة ـ امين المال صالح بن مبروك ـ مساعده الطاهر بن الطيب ـ للدعاية الغضبانى بن مبروك ـ للنهوض المربى بن يوسف ـ للشبيبة محمد بن على بن حفيان

شعبة الدغرة

الرئيس الجيلانى بن جاء بالله
الكاتب العام الهادى بن خضارى ـ مساعده يونس بن احمد العبدلى امين المال الساسى بن التهامى ـ للشبيبة محمد بن احمد بن على ـ عضوان : محمد بن محمود ـ محمد صالح بن محمود .

شعبة بوزقام

الرئيس الشاذلى بن صالح بن عياش الكاتب العام عبدالعزيز ابن يوسف ـ مساعده محمد المسيد بن عثمان ـ امين المال الطاهر بن عبد الوهاب ـ مساعده مختار بن سعد ـ للدعاية على بن سليمان ـ للنهوض يونس بن كعباشى ـ للشبيبة لخضر بن سالم
عضوان : على بن عمارة ـ عمر بن محمد صالح .

شعبة بودرياس

الرئيس الطاهر بن حفيظ
الكاتب العام عبد الله بن حفيظ مساعده الهادى بن عمر بالهانى ـ امين المال الساسى بن عبيد ـ للدعاية ذوادى بن عبد الله ـ مساعده الصادق بن الحبيب رى ـ للنهوض البشير بن عزيز ـ للشبيبة على بن صالح بن عمر .

شعبة بوجبة

الرئيس الطاهر ابن الحاج احمد
الكاتب العام حسن بن محمد بن مبارك ـ مساعده محمد الفيتورى امين المال البشير بن صالح بن احمد مساعده محمد بن احمد للدعاية عبد الله بن على بن سالم للنهوض محمد العسكرى بن عثمان ـ للشبيبة احمد بن صالح بن عمارة .

شعبة قارة النانور

الرئيس دولامى بن صالح ـ الكاتب العام رابح بن بلقاسم مساعده على النوى ـ امين المال محمد الطيب بن عبد الرحمن ـ مساعده عبد الحفيظ بن حمادى ـ للدعاية رابح بن عبد الرحمن ـ للنهوض على بن محمد بن درويش للشبيبة احمد بن بابا ناله .

شعبة فج بو حسين

الرئيس علالة بن يوسف
الكاتب العام محمد بن العياشى ـ مساعده الجمعى بن عمارة ـ امين المال صالح بن مبروك ـ مساعده الطاهر بن الطيب ـ للدعاية الغضبانى بن مبروك ـ للنهوض المربى بن يوسف ـ للشبيبة محمد بن على بن حفيان

جامعة سوسة

شعبة الغربيين بمساكن انعقاد اجتماع اخبارى سوسة لمراسلنا

عقدت اخيرا شعبة الغربيين (مساكن) اجتماعا اخباريا عاما تحت رئاسة عضو من الجامعة الدستورية . وفى عاصفة من التصفيق رحب رئيس الشعبة محمد يوسف بالاخ مصطفى رزام نائب الجامعة وقدمه الى الحاضرين فالقى عليهم بسطة ضافية فى الوضع الراهن وما يتطلبة من يقظة وحكمة واستعداد وختم الاجتماع بتلاوة هذه اللائحة

يؤيد دستور وشعبة الغربيين بكل حماس قوة الخطوات الجريئة للحكومة التونسية فى النواحى الاقتصادية والعسكرية ويعربون عن استعدادهم لجميع الطوارىء .

كما ينحنون بخشوع امام ضحايا الغدر بالجنوب التونسى ويباركون كفاح الجزائر الشقيقة من اجل الحرية والاستقلال .

جمع التبرعات للاجئين الجزائريين

هذا وقد قامت لجنة النهوض الاجتماعى التابعة لشعبة الغربيين (مساكن) بجمع كميات الاموال والزيت والقمح والشعير والصابون والسكر والادباش وغيرها من المواد لفائدة الاخوان اللاجئين الجزائريين

والشعبة تتقدم بالشكر لجميع المواطنين الذين شاركوا فى هاته الحملة الاسعافية .

استدراك

ادرج فى احد اعدادنا الاخيرة اسم جامعة ماجر (سبيطلة) باسم جامعة سبيطلة والقصرين والصحيح هو الاول . لذا وجب التنبيه .

قربة ـ الهوارية

سيتغيب الحكيم دوباس عن عياداته الى نهاية شهر جويلية ولم يقع تعويضه

السيد عبد المجيد شاكر يحضر ختام ندوة المجلس الأعلى المتسع للشبيبة الدستورية

اجتمع المجلس الاعلى المتسع للشبيبة الدستورية يومى السبت والاحد ٢٢ و ٢٣ جوان بالمركز القومى لتربية الشباب ببئر الباى وقد تكلمنا فى عدد سابق عل افتتاح الاعمال ونشرنا الخطب الافتتاحية ومنها خطب الرئيس الجليل والسيد الباهى الادغم الامين العام للحزب والسيد محمود المعمورى الكاتب العام للشبيبة الدستورية

وكانت صبيحة يوم الاحد مخصصة لاعمال اللجان حيث تقسم المسؤولون الى ستة لجان وقدمت تقارير اللجان فى جلسة عامة دامت اكثر من خمس ساعات .

وقد درس المسؤولون النظام الداخلى للشبيبة الدستورية والصعوبات التى توجد فى تطبيقه كما درسوا وضع الشبيبة الحالى وقدموا للديوان السياسى عدة اقتراحات فى تحسين حال الشبيبة

وكانت مشاركة الفتاة الدستورية فى هاته الندوة فعالة اذ ناب عن غالب الجامعات فتاة او فتاتان وكونت لجنة من الفتيات قدمت تقريرا فى كيفية تشريك الفتاة فى اعمال الشبيبة الدستورية

والملاحظ ان مستوى هاته الندوة كان رفيعا جدا وقد اخذ معظم المسؤولين الكلمة فكانت المناقشات حية يسودها جو ملؤه الاخاء .

وحضر الجلسة العامة السيد عبد المجيد شاكر عضو الديوان السياسى والمشرف على مصلحة الشبيبة . وختم الاجتماع بكلمة قيمة . هذا فحواها :

السيد عبد المجيد شاكر : « انا نؤمن ان البرامج يجب ان تصدر عن القاعدة لا القمة . تدل ندوتكم هاته على انكم تعملون داخل الحزب حتى يظهر هذا الحزب متجددا باطاراته وبعقليتها وباساليبها وتدل ان الحزب لايميل الى الركود . وقد اثمرت ندوتكم الشىء الكثير والكبير اذ نظرتم الى المشاكل بمنظار العظمة والمعقول

ولقد سمعت مايجعلنى اطمئن على الشبيبة الدستورية حيث ان المناقشة التى دارت وتبصركم وانى اعتقد انه بفضل هذه المجهودات وتبصركم وانى اعتقد ان بفضل هذه المجهودات تدعم المؤسسات التى يرتكز عليها الحزب وسمعت جميع اقتراحاتكم ولو انى لاحظت فيها بعض الافراط فانى ساعرضها على الديوان السياسى للنظر فيها بعين الاعتبار وانا نؤمن ان البرامج يجب ان يكون مصدرها القاعدة لا القمة

بالامس خطب بينكم المجاهد الاكبر وان المشاكل التى بينها لكم هى من اهم المشاكل التى يعيشها الحزب اليوم . فهناك ركود فى بعض الجهات وهناك مسؤولون يستغلون مكانتهم الحزبية لمصلحتهم الخاصة وهناك اللاحقون . فاذا اعتبرنا ان الحزب قد توفر لديه عدد ضخم من المشاركين تشعرون باهتمام الديوان السياسى بتكوين الاطارات ولهذا الغرض ستفتح بعد اسبوعين مدرسة الاطارات الحزبية ابوابها ثم مدرسة تكميلية للاطارات تتناول درس مشاكل هامة فى الميدان السياسى والاقتصادى والاجتماعى وتكون بذلك جهزنا هذا الحزب باطارات صالحة مقتدرة . ولنحقق لهذا الحزب الى انتصارات جديدة بعد الانتصارات التى صنعها من قبل .

ان مسؤولياتنا فى الحاضر والمستقبل جسيمة وانى مطمئن على الحزب لوجودكم هاته الروح الحية ولتطمئنوا انتم ايضا عليه وعلى الحكومة التى تعمل وتكد ليلا نهارا لفض كل المشاكل ولتذليل كل العراقيل بحنكة وتبصر .

وانى اتمنى ان ترجعوا الى العمل فى جامعاتكم بنشاط وحماس متزايد والسلام عليكم

ان المجلس الاعلى المتسع للشبيبة الدستورية المتركب من مجالس الشبيبات التابعة للجامعات الدستورية والمنعقد فى ندوة عمله بالمركز القومى لتكوين الشباب ببئر الباى يومى ٢٢ و٢٣ جوان ١٩٥٧ بعد درس نشاط الشبيبات ومشاكلها والنظر فى الحلول العملية لتذليلها :

– يسجل بكل ارتياح اعتناء الحزب المتزايد بالشبيبة الدستورية التى هى جزء لا يتجزأ منه ومساعدتها على تكوين الشباب تكوينا صحيحا يصيره قادرا على تحمل مسؤولياته واداة ناجعة لتنفيذ برامج الحزب والنهوض بالبلاد .

– يحيى مشاركة الفتاة بجانب اخيها الشاب التى بفضلها تتم مشاركة المجتمع بجميع عناصره

– يؤكد ثقته الكاملة فى السياسة الرشيدة التى يسلكها الديوان السياسى وعلى راسه المجاهد الاكبر لتدعيم استقلال البلاد وازالة بقايا الاستعمار .

– يؤيد مواقف الحكومة فى المطالبة بجلاء الجيش الاجنبى عن الوطن وفى عزمها عن بناء اقتصاد قومى خال من كل هيمنة استعمارية .

– يجدد للديوان السياسى وللحكومة الشعبية كامل استعداده للاستجابة لاوامرهما والذود عن حرمة الوطن .

– يعلن تضامنه الكلى مع الشعب الجزائرى وشبابه النبيل المكافح لتحرير وطنه .

برقية من المجلس الاعلى المتسع للشبيبة الدستورية الى الشبيبة الاستقلالية

ان المجلس الاعلى المتسع للشبيبة الدستورية المنعقد فى ندوة عمله بالمركز القومى لتكوين الشباب يومى ٢٢ و٢٣ جوان ١٩٥٧

بعد الاطلاع على رسالتكم اللطيفة التى تعبرون فيها عن اسفكم لعدم تمكنكم من المشاركة فى ندوته نظرا لشواغلكم الهامة الدالة على نشاط وحيوية الشباب الاستقلالى عمدة الشعب المغربى الشقيق

يبعث لكم باخلص تحياته ويعرب لكم عن تشجيعه الكامل للاعمال الجبارة التى يقوم بها الشباب الاستقلالى لبناء صرح وطنه ويتمنى لكم النجاح التام فى مهمتكم .

ويامل ان تتظافر جهود شباب شمال افريقيا كلها لتحقيق وحدة المغرب العربى الكبير .

عن المجلس الاعلى المتسع
الكاتب العام

حكومة مورجاس مونوري تفوز بالثقة

ليل ٢٤ جوان (١ ف ٠ ب)

اقترعت الجامعة الشمالية للحزب الاشتراكى الذى عقد مؤتمره عشية الامس ، بالاجماع على لائحة خاصة بمشكلة الجزائر وجاء فى هذه اللائحة اعادة التذكير بالاهداف المحددة فى المؤتمر الوطنى فى مدينة ليل المنعقد فى جويلية ١٩٥٦ والجامعة ترى كوسيلة لتحقيقها ان يقع الاسراع بالاصلاحات ومواصلة سياسة المسالمة واعلان ايقاف اطلاق النار وقيام قانون سياسى مؤقت

الجمعية الوطنية

افتتحت الجلسة على الساعة الثالثة بعد الزوال تحت رئاسة الم٠ اندرى لوتروكير . وقد سجل فى جدول الاعمال الاقتراع على الثقة حول مشروع القانون الرامى الى تحسين الحالة الاقتصادية والمالية .

وارتقى المنصة اول خطيب وهو الم٠ هارنى (الجمهورى الراديكالى والراديكالى الاشتراكى) الذى بين الاسباب التى تدعوه هو ورفاقه للاقتراع ضد الثقة وهو يرى ان التدابير الجبائية لا يمكن الا ان تسجل فى اطار برنامج نهوض اقتصادى ومالى وهذا ما لا يتفق والحالة اليوم . واضاف الخطيب قائلا : ان الحكومة يجب ان تجعل اهدافها منسجمة مع امكانيات اقتصاد البلاد ثم حمل النائب الراديكالى على السياسة المتبعة بالجزائر . واثارت بعض كلماته احتجاجات من طرف صفوف المعتدلين ، ثم من طرف رئيس الحكومة عند الكلام على (فساد الادارة) وعندئذ وقف الم٠ بورجاس مونورى ونوه بالادارة الفرنسية فى الجزائر وقال انها عنوان فخار وشرف

ثم قال رئيس الحكومة الم٠ بورجاس مونورى انه يرى ان اى وزارة اخرى ستكون مجبرة على تقديم مثل هذا المشروع

واكد ايضا ان البلاد قادرة على تحمل المجهود اللازم للخروج من المازق ولاحظ رئيس الوزارة بعد ذلك ان مجموع الاقتصاديات والضرائب لا يمكن التخفيض منها بدون ان تكون كافية .

اما فيما يتعلق بتوزيع هذا المجموع فلم تمتنع الحكومة من قبول بعض التغييرات التى اثارت بها الجمعية .

فاذا الغى البرلمان الان الاقتراحات التى قدمت له فهو يشعر بالامتناع عن المجهود نفسه

وصرح الم٠ بورجيس مونورى اخيرا انه اذا اعتبرت الجمعية ان حكومة اخرى ستعمل احسن مما عملته حكومته فمن واجبها ان تعلن منذ اليوم انه ستعترضها مشاكل هامة تتعلق باوروبا والجزائر فليتكلم كل احد فى وضوح مع اعتبار المسؤوليات الحالية والقادمة

وتوقفت الجلسة بطلب من الم٠ بوسكارى منسارفين على الساعة الثالثة وخمس وخمسين دقيقة بعد الزوال .

الاقتراع بالثقة

وعندما استانفت الجمعية الوطنية اشغالها بالمساء وقع طرح الثقة بالحكومة التى طلبها الم٠ بورجيس مونورى فكانت النتيجة كمايلى :

٢٥٢ صوتا لفائدة الحكومة ٢١٠ ضد الثقة بالحكومة

تصريح الم٠ كلاباراد كاتب الدولة للشؤون التونسية والمغربية

باريس – ٢٤ جوان (١ ف ب) افضى الم٠ كلاباراد كاتب الدولة للشؤون المغربية والتونسية لرجال الصحافة بالتصريح التالى:

« قبلت طلب رئيس الحكومة لاشغال منصب كتابة الدولة للشؤون المغربية والتونسية

وانى ساتابع المحادثات التى كان وقع الشروع فيها ، ومن المعلوم ان اتفاقيات قد ابرمت بباريس وبالرباط وتونس وتوجد اتفاقيات اخرى على بساط النقاش

والحكومة الفرنسية ترغب ان تنتهى هذه المفاوضات بسرعة . واغتنم هذه الفرصة لاطمئن مواطنينا القاطنين بالبلاد التونسية وبالبلاد المغربية بان حكومة الجمهورية ستدافع عن مصالحهم وستساعدهم على مواصلة الجهود التى تبذل فى صالح الجميع (فرنسا والمغرب وتونس) فى جو الصداقة الفرنسية المغربية والفرنسية التونسية المتينة والدائمة

بعد نشر التقرير الاممى الخاص بحوادث المجر

بقية ما بالصفحة الاولى

مجرى قد اعتقلوا فى فصل الخريف الماضى وان ٠٠٠ ٢٠ مجرى آخرين قد اعتقلوا

ولا شك ان هذه الاحداث الجديدة ستضخم ملف لجنة التحقيق الاممية الخاصة بحوادث المجر ولكنها لا تقرب ساعة خلاص الشعب المجرى ولا تمكن الدول الـ ٢٤ فى اجتماعها يوم الاربعاء من عناصر فعالة لتحقيق ذلك الخلاص لان المجر كانت منذ الحرب العالمية الماضية ولا تزال داخل نطاق النفوذ (والاحتلال العسكرى) السوفياتى والحل لا يتوقف على اصدار احكام على نظام كادار او على التدخل السوفياتى فى المجر او على منبر الامم المتحدة وانما يتمثل بالخصوص فى مفاوضات تغير مناطق النفوذ التى حددها مؤتمر يالتا بصفة وقتية فاصبحت مناطق دائمة فى اوروبا لينزاح عن عدة دول صغيرة فى شرق اوروبا كابوس الخوف والاذلال والظلم الماثل فى الاحتلال الاجنبى المباشر وغير المباشر كما انزاح من قبل عن بلاد النمسا .

ت٠ب٠

يجب الاقتداء بالرئيس بورقيبة فيما يخص جلاء الجيوش الأجنبية

بقية ما بالصفحة الاولى

العدل الدولية ، والاستاذ الايطالى آقو من جامعة ميلانو ، والوزير اللبنانى السابق السيد المكاوى وستجتمع هذه اللجنة بجينيف حيث ستشرع قريبا فى اعمالها كما تشرع اللجنة الفرنسية – المغربية المخصصة لتعيين الحدود المغربية من ناحيتها فى العمل ، ومعلوم ان الحكومة المغربية كانت قد اعلنت عن رغبتها فى فض النزاع القائم حول قضية طائرة الزعماء الجزائريين قبل اجتماع لجنة الحدود .

بقية ما بالصفحة الاولى

واكدت بان تلك الحوادث قد تولدت عنها الريبة والحذر فيما يتعلق بنوايا اسبانيا الحقيقية ، نظرا الى ان السلطات الاسبانية بمنطقة ايفنى قد شنت حملة عدوانية ضد حزب الاستقلال تهدف اما للتاثير على مجرى المفاوضات واما لاستغلال الحوادث فى الميدان الداخلى باسبانيا

حول المحادثات الاسبانية المغربية

مدريد ٢٣ جوان (ف٠ب) : جاء فى بلاغ نشرته وزارة الخارجية الاسبانية ان المحادثات الاسبانية المغربية قد تواصلت مساء يوم السبت بوزارة الخارجية الاسبانية بين الوفد المغربى والسلطات الاسبانية من اجل ابرام اتفاق ثقافى وفنى واداري بين الدولتين

حول لجنة البحث والتوفيق فى قضية طائرة ابن بله

باريس ٢٤ جوان (ف٠ب) : من المعلوم ان الحكومة المغربية والحكومة الفرنسية كانتا قد طلبتا من الحكومة اللبنانية قبول تعيين السيد جميل المكاوى الوزير اللبنانى سابقا ، لاحتلال المقعد الخامس الذى يقى شاغرا بلجنة البحث والتوفيق فى قضية اقتناص طائرة الزعماء الجزائريين بعد ان رفضت فرنسا قبول تعيين الدكتور فاضل الجمالى المعروف بعدائه لفرنسا . واستفيد ان قبول تعيين الوزير اللبنانى السابق يكاد يكون امرا محققا . ومعلوم ان اللجنة المذكورة تتالف من ٥ اعضاء وهم : عضو فرنسى وهو الم٠ ماسيقلى ، ومغربى وهو الدكتور عبد اللطيف الفيلالى رئيس المصلحة القضائية بوزارة الشؤون الخارجية ، و ٣ اعضاء يمثلون دولا محايدة وهم : الاستاذ البلجيكى فيشير القاضى سابقا بمحكمة العدل الدولية ، والاستاذ الايطالى آقو من جامعة ميلانو ، والوزير اللبنانى السابق السيد المكاوى وستجتمع هذه اللجنة بجينيف حيث ستشرع قريبا فى اعمالها كما تشرع اللجنة الفرنسية – المغربية المخصصة لتعيين الحدود المغربية من ناحيتها فى العمل ، ومعلوم ان الحكومة المغربية كانت قد اعلنت عن رغبتها فى فض النزاع القائم حول قضية طائرة الزعماء الجزائريين قبل اجتماع لجنة الحدود .

قضايا شمال افريقيا تنظر فيها اللجنة الحكومية الفرنسية رقم ١

باريس ٢٤ جوان (١ ف٠ب) جمع الم٠ بورجاس مونورى رئيس الحكومة مساء الامس بنزل ماتينيون (اللجنة عدد ١) المكلفة بالنظر والبحث فى القضايا التى تهم افريقيا الشمالية . وقد حضر هذا الاجتماع جميع الوزراء المشتركين فى اللجنة كما حضره الم٠ جورس غورس سفير فرنسا بتونس والم٠ لويس جوكس الكاتب العام للكاى دورساى والجنرال ايلى رئيس هيئة اركان حرب الدفاع الوطنى والم٠ اندرى موريس وزير الدفاع الوطنى الذى قام بزيارة الجزائر وقد القى كلمة مفصلة عن هذه الزيارة . فقد بين بصفة خاصة التدابير التى هى بصدد التنفيذ والتى اتخذت لتعزيز الامن وضمان حماية الحدود الجزائرية ضد التسربات الاتية من الخارج او لتمنع مرور القوافل التى تمول الثوار .

افشاء اسرار صنع القنبلة الهدروجينية

لندرة ٢٤ جوان (١ ف٠ب) افادت جريدة (الدايلى مايل) ان الحكومة البريطانية تعتزم افشاء اسرار صنع القنبلة الهدروجينية الى بلدان الكومنولث بمناسبة عقد ندوة رؤساء الوزارات التى ستفتتح يوم الاربعاء القادم بلندرة

وزير الدفاع الهندي يصرح بعد مقابلته للرئيس عبد الناصر: لا يجب ان تبذل دول الحلف الاطلسي أية مساعدة لفرنسا في مأساة الجزائر

بقية ما بالصفحة الاولى

كانت تبتغى حقا استقرار السلم بتلك الربوع .

وقد اجرى السيد كريشنا مينون اول امس محادثة مع الرئيس جمال عبد الناصر استغرقت خمس ساعات

واستفيد من المصادر المطلعة ان الرئيس المصرى اطلع محدثه على منهج السياسة المصرية تجاه المشاكل الدولية وخاصة مشاكل الشرق الاوسط

ونفى وزير الدفاع الهندى النظرية الزاعمة بوجود فراغ بالشرق الاوسط ثم تعرض الى القضية الجزائرية فابدى امتعاضه لمواصلة الحرب هناك وذكر بان امر مواصلتها يضر بمصالح كل من الجزائر وفرنسا على السواء

وتعرض السيد كريشنا مينون فى تصريحه الى (مذهب ايزنهاور) فقال اننا لانوافق على بعض نقط ذلك المذهب ونرى ان اية اعانة يتم قبولها ينبغى الا تخضع لاى شرط .

وان التصريح المصرى الخاص بالملاحة عبر القناة اتى بتهديئات مرجوة من طرف العالم باسره وان الملاحة تجرى الان على حالتها الطبيعية وبصفة مرضية وتعرض السيد كريشنا مينون الى حوادث الجزائر فوصفها بانها فاجعة بالنسبة لفرنسا وللجزائر على حد السواء وقال فى هذا الصدد : ينبغى على دول ميثاق الاطلنطيق الا تبذل اية مساعدة الى فرنسا سواء كانت مادية او ادبية كفيلة بان تشجع فرنسا على مواصلة الحرب بالجزائر

وانهى السيد كريشنا مينون تصريحه بقوله ان الحل الوحيد لهذه المشكلة هو اعلان استقلال الجزائر واعتراف فرنسا بذلك ويمكنها اذ ذاك ربط علاقات ودية مع الجزائر المستقلة بنفس عنوان علاقاتها مع بقية الدول الاخرى .

قضية الجوسسة

وعلم من القاهرة ان المتهمين الاثنين من الرعايا البريطانيين اللذين اعلنت المحكمة المصرية براءتهما فى قضية الجوسسة مازال تحت قبضة مصالح البوليس فى انتظار ترحيلهما من التراب المصرى

الانتخابات

اما فيما يتصل بالانتخابات العامة المصرية فقد علم ان مشادة جرت اول امس بين انصار ناخبين بحى الجيزة اودت بحياة شخص وجرح ثلاثة آخرين .

بقية ما بالصفحة الاولى

٣) تقديم المساعدات المالية للمقاومين الجزائريين .

٤) مقاطعة فرنسا سياسيا واقتصاديا وثقافيا

هذا وجاء عن وكالة (ا ٠ ب) الامريكية ان خبرا قد اشيع حول قرب اعلان جبهة التحرير الوطنى عن تكوين حكومة جزائرية فى المنفى يكون مقرها اما بدمشق او بالقاهرة .

معركة حامية الوطيس بجبال تبسة

تبسة ٢٤ جوان – علمنا من مصادرنا الخاصة ان معركة حامية الوطيس تدور رحاها منذ اكثر من ٤٥ ساعة بالجبال الكائنة جنوب مدينة تبسة بين منجم الكويف وخنقة بكاريا . وتؤكد المصادر المذكورة ان رجال جيش التحرير الوطنى قد كبدوا القوات الفرنسية خسائر باهظة فى الارواح والعتاد الحربى دون ان يصابوا من جانبهم باية خسارة فى الارواح . هذا ولم ترد بعد المعلومات المفصلة عن هذه المعركة الرهيبة .

مصرع ١٦٨ فرنسيا فى عدة اشتباكات

الجزائر ٢٤ جوان : جرت خلال الثمانى والاربعين ساعة الاخيرة عدة اشتباكات عنيفة بنواحى الميلية ، وميلياته ، وحنين ، ومونتانياك ، وبريفوست بارادول ، وبنى ورسوس ، وتيزى وزو وتمكن رجال جيش التحرير الوطنى اثناءها من قتل مجموع ١٦٨ جنديا فرنسيا ، واصابة كثيرين آخرين بجروح .

السيد فرحات عباس يقوم بزيارة خاطفة لمدريد

مدريد ٢٤ جوان (ف٠ب) : حل امس بمدريد قادما من المغرب السيد فرحات عباس مندوب جبهة التحرير الوطنى للشؤون الخارجية واقام مدة وجيزة بالعاصمة الاسبانية ثم عاد الى المغرب دون ان يعرف شىء عن هدف هاته الزيارة .

اسقاط طائرة عسكرية بناحية عنابة

عنابة – ٢٤ جوان : بينما كانت احدى الطائرات العسكرية تحلق فوق المنطقة التى يحتلها رجال جيش التحرير الوطنى بالقرب من برال بناحية عنابة ، اذ اصيبت بنيران المقاومين المضادة للطيران واحترقت قبل ان تصل الى الارض وقتل بها ضابط برتبة قبطان وآخر برتبة اجودان شاف .

المستر همارشولد يحل بالسويد

ستوكهولم – ٢٤ جوان – (ا س ب – روتر) : ينتظر حلول المستر همارشولد الكاتب العام للامم المتحدة الامريكية يوم السبت ٢٩ جوان بالسويد حيث يستريح بضعة ايام قبل ذهابه يوم ٣ جويلية الى جينيف لحضور اجتماع المجلس الاقتصادى والاجتماعى الامريكى

الملكان فيصل وحسين ينهيان محادثاتهما ببغداد اتفاقهما فى الاهداف ومقاومة الاعمال الهدامة والاعتراف بحق الجزائر فى الحياة

بقية ما بالصفحة الاولى

يومين ببغداد واستقبل بمطار عمان من طرف اعضاء الحكومة الاردنية الجديدة وبعض الشخصيات الرسمية السامية .

البلاغ المشترك العراقى الاردنى

بغداد – صدر البلاغ المشترك العراقى الاردنى امس بدون ان يتعرض كما كان من المنتظر الى مسالة المساعدة المالية التى كان يامل الاردنيون الاتصال بها من حكومة العراق بل اقتصر على الاشارة الى الاتفاق الحاصل بين الوفدين حول وجوب ربط علاقات ودية بين جميع الدول العربية ومقاومة جميع الاعمال الهدامة واى تدخل فى شؤون البلاد العربية والدفاع عن استقلالهما ضد كل خطر ووضع العلاقات بين الدول العربية على اساس التعاون الاخوى ومقاومة كل نوع من انواع الاستعمار .

واشار البلاغ الى اتفاق العراق والاردن على مساندة جميع الدول العربية التى لا زالت ترزح تحت نير الاستعمار والاعتراف بحق الشعب الجزائرى المكافح ضد الاستعمار الفرنسى فى الحرية والاستقلال وتقرير المصير

وذكر البلاغ ان العراق والاردن تعتبران مياه خليج العقبة مياه اقليمية عربية وانهما لا يعترفان بغير هذه الحقيقة .

اما فيما يتصل بقضية فلسطين فقد اكدت الدولتان عزمهما على العمل لفائدة المطامح العربية كما قررت الدولتان مواصلة تعاونهما حسب معاهدة الوحدة المبرمة سنة ١٩٤٧ فى الميادين العسكرية والتجارية والاقتصادية والثقافية

المملكة العربية السعودية تكذب اشاعة لتوسطها لحل قضية اللاجئين الفلسطينيين

اتصلنا من المفوضية السعودية بالبلاغ التالى :

اذاعت المديرية العامة للاذاعة والصحافة والنشر فى المملكة العربية السعودية البيان التالى :

ان الحملات الكاذبة المغرضة فى هذه الايام اخذت تخترع الاكاذيب اختراعا يتفق مع اهدافها واغراضها فى تشويه الحقائق ، ومن جملة ذلك ما جاء فى احدى الصحف البيروتية لمراسلها فى دمشق ان هناك مشروعا امريكيا يرمى الى ايجاد حل لمشكلة اللاجئين الفلسطينيين وان هذا المشروع قد عرض على جلالة الملك سعود كما انه كان قد بحث فى مباحثات بغداد وعمان بين السياسيين السعوديين والهاشميين ، وانه يسود الاعتقاد بان الملك سعود قد عرض بالضغط على سوريا لحملها على قبول هذا المشروع ، وان هناك اعتقادا بان المشروع الامريكى هذا هو الان موضع بحث فى روما ونيويورك بين ممثلى العراق والعربية السعودية وامريكا من جهة وبين اسرائيل وامريكا من جهة اخرى

ان المديرية العامة للاذاعة والصحافة والنشر تكذب ما نسب الى جلالة الملك وحكومته عن هذا المشروع تكذيبا قطعيا جملة وتفصيلا كما انها تكرر بانه لم يعرض على جلالته وحكومته اى مشروع من هذا القبيل . وان المديرية العامة للاذاعة والصحافة والنشر تنتهز هذه الفرصة لتؤكد من جديد ان موقف المملكة العربية السعودية من قضية فلسطين واللاجئين هو الموقف الذى يسر اليه اللاجئون انفسهم ترفض ما يرفضون ولا تقبل الا بعودتهم الى وطنهم مكرمين يحيون حياة قومية عزيزة فى وطنهم الاصلى .

طالعوا مجلة الشباب

حوادث الجزائر

بقية ما بالصفحة الاولى

شحنة مجهولة وان سكوت الاوساط الرسمية الامريكية حول الموضوع مما يجعل النبأ ممكن التصديق .

السد العالى

اخبرت الاذاعة المصرية ان مشروع الميزانية المصرية للسنة المالية ٥٨ – ١٩٥٧ تضمن اعتمادات لتمويل الاشغال الاولى للسد العالى باسوان وهو المشروع العريض الذى ينتظر ان يحدث انقلابا فى ميدان الاقتصاد المصرى

اسرائيل تحاول عبور القنال

كتبت جريدة الشعب المصرية اول امس مقالا جاء فيه بالخصوص : لقد تاكدنا رغم تعلقنا بمبدا سياسة التعايش السلمى والحياد الايجابى من وجوب الاستنجاد بالمساعدة الاجنبية فى صورة حدوث عدوان اسرائيلى مساند من طرف الاستعماريين

وذكر معلق الجريدة السياسى ان باخرة اسرائيلية راسية باحد الموانىء الامريكية بصدد تعبئة

البقاء لله

استاثرت يد المنون المنعمة حرم السيد رجب بن عمر الكافى ووالدة الابر الفاضل السيد محمد بن رجب الموظف بوزارة الاقتصاد القومى يوم الاحد وقد شيعت جنازتها بعد زوال الامس الاثنين ٢٤ جوان وسيقام ماتم الفرق غدا الاربعاء بدارها الكائنة بنهج باريس رقم ١ بحمام الانف

ونحن نعزى فيها زوجها وابنها داعين لهما بالصبر والسلوان وللفقيدة بالجنة والرضوان

العمل

يوم الثلاثاء ٢٥ جوان ١٩٥٧